В Москве утверждены штрафы за нарушение самоизоляции. В первый раз — 4 тысячи рублей

Страница 04

Григорий Ройтберг: Сегодня врачи — это те командиры, которые должны сберечь себя

Страница 9

Почему перед израильскими магазинами образовались очереди и что такое запрет контактов?

Страница 08

Тимур Бекмамбетов затеял сделать глобальный народный эпос про карантин

Страница 07

Российская Газета

Общественно-политическая газета. Выходит с ноября 1990 года. Пятница, 3 апреля 2020. № 72(8126) www.rg.ru

Федеральный выпуск

ПРЕЗИДЕНТ Владимир Путин продлил нерабочий период до 30 апреля

Снять корону с вируса

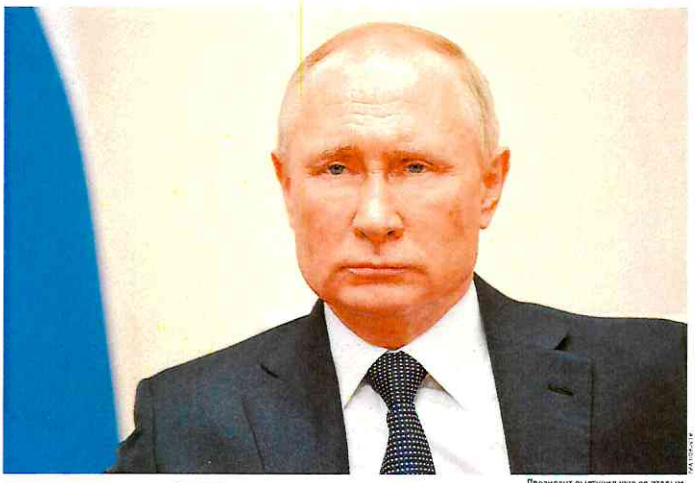

Вчера президент Владимир Путин обратился к гражданам России. «РГ» публикует полный текст выступления главы государства.

АКЦЕНТ

Нам в целом пока удается оградить от серьезной угрозы людей старших поколений, не допустить вспышки эпидемии в детских садах и школах, вузах, других учебных заведениях

Дорогие друзья! Уважаемые граждане России!

Завершается неделя, которая была объявлена в России нерабочей. При этом в напряженном режиме продолжают трудиться врачи, медсестры, весь персонал медицинских учреждений.

Им всем сейчас очень непросто. Именно они в больницах и инфекционных отделениях, на всех врачебных участках держат оборону от наступающей эпидемии: лечат, спасают людей, предотвращают возникновение и развитие болезни. Уверен, что все граждане страны присоединятся к словам сердечной благодарности нашим медицинским работникам.

Свой долг в эти дни выполняют и сотрудники других сфер — жизненно важных для страны и общества. Хотел бы также искренне поблагодарить вас — все всех, без исключения.

И конечно, сказать спасибо волонтерам, добровольцам, неравнодушным людям, всем гражданам, которые осознали, прочувствовали свою личную ответственность в борьбе с эпидемией, строго исполняют рекомендации властей и врачей-специалистов, заботятся о себе, о здоровье родных и близких, о безопасности окружающих.

Президент выступил уже со вторым по счету обращением к россиянам в связи с COVID-19.

Нерабочая неделя, объявленная по всей стране, а также режим самоизоляции, предусмотренный для жителей многих регионов, позволили нам выиграть время для упреждающих действий, для мобилизации всех органов власти, для наращивания ресурсов системы здравоохранения для того, чтобы бороться с эпидемией максимально эффективно, используя как наш собственный опыт, так и лучшие практики других стран.

Что считаю принципиально важным: нам в целом пока удается оградить от серьезной угрозы людей старших поколений, недопустить вспышки эпидемии в детских садах и школах, вузах, других учебных заведениях.

2 →

02, 16 **Специальный налоговый режим** для самозанятых будет распространен на всю страну

02 **Совет Федерации** одобрил закон о кредитных каникулах

02 **В Уголовный кодекс** введена статья за фейки во время ЧС

02 **Валдайский клуб:** Как пандемия изменит мировой порядок

04 **Дефицита зерна** на российском рынке нет

06 **Экипаж американского авианосца** эвакуируют «на берег»

09 **Бессонница влияет** на гены человека

ТОЛЬКО В «РГ» Правительство предлагает важные изменения в земельном праве

Точное приземление

Изменения в законе облегчат крестьянам условия работы и жизни на земле.

Наталья Козлова

Правительство страны предлагает изменить сразу несколько законов о земле. Эти изменения напрямую затронут граждан и бизнес. Они помогут им решить проблемы, которые сегодня фактически неразрешимы. Речь идет о пересмотре ныне принятого деления всех наших земель на привычные категории — сельскохозяйственные, особо охраняемые и прочие.

В прямом смысле революционные изменения озвучила заместитель председателя правительства РФ Виктория Абрамченко.

По ее словам, от привычного деления всех земель на категории надо отказаться и заменить на зоны. Об этом предложении Виктория Валериевна говорила на совещании президента РФ с членами правительства.

— Так, несмотря на то, что сельскохозяйственные земли сами являются донорами для любого развития и строительства, построить на этих землях, например, ферму, склад для готовой продукции, дом фермера или организовать ярмарку для реализации произведенной на этой земле продукции невозможно, — сказала корреспонденту «РГ» Виктория Абрамченко.

«Российской газете» удалось узнать главные детали этих предложений.

В нашей стране сельскохозяйственные земли, как отдельная категория, занимают второе место по площади после земель лесного фонда. Их площадь почти в 20 раз больше площади всех населенных пунктов.

А главная особенность этих земель в том, что они не только являются средством производства в сельском хозяйстве, но и обеспечивают нашу продовольственную безопасность.

Кроме того, сельскохозяйственные земли считаются по праву донором для развития населенных пунктов.

А еще на этих землях ведется деятельность, не связанная с сельским хозяйством, — строятся дороги, добываются полезные ископаемые.

По словам Абрамченко, при подготовке Земельного кодекса в 2001 году принцип деления земель на категории рассматривался как основа земельного законодательства и гарантия защиты земель.

Но последующие годы наглядно показали — этот принцип не сработал. Виктория Валериевна говорит, что произошло это прежде всего потому, что одной декларации об отнесении земель на бумаге к какой-либо категории, без определения их границ оказалось недостаточно.

Так получилось с землями лесного фонда, с сельскохозяйственными землями и с землями особо охраняемых территорий и объектов. То есть со всеми землями, которые нужно бережно использовать и охранять.

4 →

КИНО

Российская Газета

ДУБЛЬ ДВ@ 2020

Этот уик-энд будет насыщенным. Посмотреть стоит решительно все. В пятницу — драму «Воскресенье». В субботу — «Театральный антракт». А в воскресенье — русский «Джокер»!

7 →

ДОКУМЕНТ В НОМЕРЕ Правительство сможет вводить режим чрезвычайной ситуации

Режим дней

Алексей Дуэль

АКЦЕНТ

К перечню причин чрезвычайной ситуации добавилось распространение заболевания, представляющего опасность для окружающих

Правительство сможет вводить специальные режимы: чрезвычайной ситуации (ЧС) или повышенной готовности как сразу на всей территории страны, так и в отдельных регионах. Этими полномочиями его наделил закон, который сегодня публикует «Российская газета» на с. 14.

Поправки по сути стали ответом на ситуацию с распространением коронавируса. К перечню причин возникновения ЧС добавилось распространение заболевания, представляющего опасность для окружающих.

Правительство как координационный орган единой государственной системы предупреждения и ликвидации чрезвычайных ситуаций получило право устанавливать обязательные для исполнения гражданами и организациями правила. В частности, кабмин наделяется правом ограничивать на срок до 90 дней торговлю определенными медикаментами и лекарствами, а также устанавливать особый порядок их регистрации и обращения.

Как отметил председатель Комитета Госдумы по безопасности и противодействию коррупции Василий Пискарев, в законе «речь идет о дополнительных полномочиях правительства по повышению эффективности борьбы с коронавирусом, устранение последствий пандемии как для здоровья граждан, так и для бизнеса и экономики в целом, которые оказались в сложнейших условиях».

Обстоятельства, связанные с распространением коронавируса, теперь могут быть признаны основанием для изменения сроков исполнения контрактов, списания штрафов за их неисполнение. Кроме того, кабмин сможет в особых случаях накладывать мораторий на возбуждение дел о банкротстве. Для поддержки туроператоров в сфере выездного туризма могут быть изменены сроки внесения взносов в фонды персональной ответственности, а также предложен механизм использования таких фондов для возврата средств туристам по решению правительства по каждой «закрытой» стране.

2 →

СЕМЕНА Продажи семян за март выросли на 30 процентов

В наш огород

Татьяна Карабут, Екатерина Петрова

Режим изоляции и страх остаться без свежих продуктов заставляет россиян возвращаться к садоводству и огородничеству. Даже те, кто раньше сажал на своих участках цветы и газоны, сегодня покупают семена картофеля и овощей. Впрочем, с этим есть проблемы: приобрести их сейчас можно только в отдельных продуктовых магазинах либо онлайн. Да и оставшийся ассортимент, того и гляди, взлетит в цене — большинство семян — прошлогоднего урожая.

В марте в розницу резко выросли продажи семян и товаров для дачников. Прежде всего в интернет-магазинах. В Wildberries говорят о двукратном росте. В Ozon в марте продали на 20–30% больше, чем в прошлом году. Самыми популярными стали традиционные овощи — огурцы, томаты, тыква и морковь, а также укроп, петрушка и зеленый лук, рассказали в Ozon. Наблюдался рост и по сопутствующим товарам — технике для сада, инструментам. При этом 25% покупателей сделали такой заказ впервые — после закрытия офлайн-магазинов спрос сместился в Сеть. Так, были закрыты магазины «Леруа Мерлен». Как уточнили в компании, сейчас купить товары для сада и огорода можно онлайн (а том числе дачную рассаду, включая цветы, саженцы и семена), бесплатная доставка действует по всей России. В «Ашане» говорят, что в сравнении с прошлым годом спрос на семена остается примерно на том же уровне. Но если сравнить первую и вторую половины марта 2020 года, то во второй половине спрос сжался на 36%.

К садоводству и огородничеству в этом сезоне отмечено повышенный интерес, говорит председатель Общероссийской общественной организации «Садоводы России» Андрей Туманов. «Это больше психологический момент — в период экономических неурядиц человеку спокойнее, когда у него есть запас продуктов», — считает эксперт.

В этом сезоне опытные садоводы и огородники усели закупить семена до падения рубля и закрытия магазинов в связи с введением коронавируса, указывает Андрей Туманов. Сейчас, пожалуй, уже нет возможности купить саженцы. Их надо приобретать в питомниках, а они закрыты. Но и здесь большой беды нет, просто придется подождать окончания карантина. По мнению эксперта, проблемы могут возникнуть позже. Около 90% семян на российском рынке — импортные.

5 →

Официальные курсы валют ЦБ России с 28.03.20

Австралийский доллар	47,1648	Венгерский форинт**	24,2120	Индийская рупия*	10,3457	Новый туркменский манат	22,2411	Таджикский сомони*	76,2457	Шведская крона*	78,0000
Азербайджанский манат	45,8330	Вон Республики Корея***	63,7831	Казахстанский тенге**	17,4278	Норвежская крона*	73,7744	Турецкая лира	12,0661	Швейцарский франк	80,7191
Армянский драм**	15,7184	Гонконгский доллар	10,0279	Канадский доллар	55,2941	Польский злотый	18,9391	Узбекский сум****	81,5439	Южноафриканский ранд*	44,4659
Белорусский рубль	30,1979	Датская крона	11,4760	Киргизский сом**	97,2264	Румынский лей	17,7184	Украинская гривна*	27,5213	Японская иена**	71,4027
Болгарский лев	43,7979	Доллар США	77,7325	Китайский юань	10,9611	СДР	105,7869	Фунт стерлингов	94,5771		
Бразильский реал	15,4736	Евро	85,7369	Молдавский лей*	43,0055	Сингапурский доллар	54,2673	Чешская крона*	31,5383		

*За 10 **За 100 ***За 1000 ****За 10 000

Российская Газета
ПРИГЛАШАЕМ К СОТРУДНИЧЕСТВУ
САМЫЕ ВЫГОДНЫЕ УСЛОВИЯ ДЛЯ РЕКЛАМОДАТЕЛЕЙ
ДИРЕКЦИЯ ПО РЕКЛАМЕ: (499) 257 40 98 (499) 257 37 52
E-MAIL: REKLAMA@RG.RU
ПОДРОБНОСТИ НА САЙТЕ: WWW.RG.RU

Сведения о земельных участках, расположенных в границах ОЭЗ ППТ на территории Елабужского муниципального района Республики Татарстан, и не сданных в аренду АО «ОЭЗ ППТ «Алабуга»: www.alabuga.ru; тел.: +7 (85557) 59018

Кадастровый №	S, кв. м	Кадастровый №	S, кв. м
16:18:000000:1258	4407352	16:18:200201:176	721
16:18:060401:271	10215	16:18:200201:180	53
16:18:060401:291	265349	16:18:200201:181	143787
16:18:060401:379	250059	16:18:200201:194	6157
16:18:060401:381	1245	16:18:200201:200	1950
16:18:060401:387	194131	16:18:200201:202	3556
16:18:060401:394	199407	16:18:200201:203	760
16:18:060401:396	28160	16:18:200201:229	3851
16:18:060401:399	15153	16:18:200201:297	952
16:18:060401:406	5518282	16:18:200201:493	20000
16:18:060401:409	160009	16:18:200201:504	181
16:18:060401:410	169	16:18:200201:507	10000
16:18:060401:412	4480	16:18:200201:520	1251
16:18:140401:1689	6171	16:18:200201:521	3474
16:18:140401:1970	540000	16:18:200201:525	4831
16:18:140401:1991	127687	16:18:200201:526	1227
16:18:140401:2193	90000	16:18:200201:529	487
16:18:140401:2194	2160000	16:18:200201:530	638
16:18:140401:2206	95014	16:18:200201:531	805
16:18:140401:2241	54604	16:18:200201:535	100000
16:18:140401:2242	742563	16:18:200201:544	9
16:18:140401:2252	91969	16:18:200201:545	9
16:18:140401:2294	506761	16:18:200201:546	9
16:18:140401:2295	1570518	16:18:200201:547	9
16:18:140401:2296	212056	16:18:200201:548	9
16:18:140401:2297	430013	16:18:200201:549	9
16:18:140401:2362	38432	16:18:200201:550	9
16:18:140401:2365	41550	16:18:200201:551	9
16:18:140401:2366	1165	16:18:200201:552	9
16:18:140401:2380	28000	16:18:200201:553	9
16:18:140401:2422	331292	16:18:200201:554	9
16:18:140401:2423	20262	16:18:200201:555	9
16:18:140401:2425	126564	16:18:200201:556	9
16:18:140401:2427	180567	16:18:200201:557	9
16:18:140401:2439	1513	16:18:200201:558	9
16:18:140401:2440	12052	16:18:200201:559	9
16:18:140401:2441	152	16:18:200201:564	9
16:18:140401:2442	15749	16:18:200201:565	9
16:18:140401:2443	2446	16:18:200201:566	9
16:18:140401:2444	11005	16:18:200201:567	9
16:18:140401:2627	558	16:18:200201:568	9
16:18:140401:2721	15000	16:18:200201:569	9
16:18:140401:2832	14574	16:18:200201:570	9
16:18:140401:2847	1305	16:18:200201:571	9
16:18:140401:2912	1814	16:18:200201:615	1101
16:18:140401:2938	465	16:18:200201:662	33204
16:18:140401:3009	2196	16:18:200201:663	14625
16:18:140401:3085	496552	16:18:200201:697	1995
16:18:140401:3157	79757	16:18:200201:698	4132
16:18:140401:3160	3985	16:18:200201:724	459
16:18:140401:3161	253091	16:18:200201:726	38842
16:18:140401:3162	19681	16:18:200201:728	383
16:18:140401:3163	18847	16:18:200201:729	2255
16:18:140401:3180	4173	16:18:200201:730	3170
16:18:140401:3181	13940	16:18:200201:732	3159
16:18:140401:3182	5244	16:18:200201:773	111708
16:18:140401:3183	22882	16:18:200201:775	606
16:18:140401:3184	178303	16:18:200201:783	505
16:18:140401:3185	16865	16:18:200201:784	722988
16:18:140401:3186	2023	16:18:200201:792	41923
16:18:140401:3187	110017	16:18:200201:835	398
16:18:140401:3189	103063	16:18:200201:843	55
16:18:140401:3191	5568	16:18:200201:874	179
16:18:140401:3198	3159	16:18:200201:879	697
16:18:140401:3203	751463	16:18:200201:881	422
16:18:140401:3204	2549	16:18:200201:940	90000
16:18:140401:3210	972652	16:18:200201:941	214182
16:18:200201:175	2066	16:18:200201:942	563

НА ПРАВАХ РЕКЛАМЫ

СВЕДЕНИЯ
о земельных участках, находящихся в государственной собственности, расположенных в границах особой экономической зоны промышленно-производственного типа (далее — ОЭЗ ППТ), созданной на территориях муниципальных образований Верхнесалдинский городской округ, Сысертский городской округ и «город Екатеринбург» Свердловской области и не сданных в аренду

№ п/п	Наименование особой экономической зоны	Перечень земельных участков: Кадастровый номер	Площадь, кв. м
1	ОЭЗ ППТ «Титановая долина»	66:08:0805008:132	35557
2	ОЭЗ ППТ «Титановая долина»	66:08:0805008:133	98600
3	ОЭЗ ППТ «Титановая долина»	66:08:0805008:137	55230
4	ОЭЗ ППТ «Титановая долина»	66:08:0805008:158*	466445
5	ОЭЗ ППТ «Титановая долина»	66:08:0805008:162	23037
6	ОЭЗ ППТ «Титановая долина»	66:08:0805008:164	26835
7	ОЭЗ ППТ «Титановая долина»	66:08:0805008:168	35394
8	ОЭЗ ППТ «Титановая долина»	66:08:0805008:193	27706
9	ОЭЗ ППТ «Титановая долина»	66:08:0805008:219	686952
10	ОЭЗ ППТ «Титановая долина» территория МО Сысертский городской округ и «город Екатеринбург»	66:25:0201019:42	35543
11	ОЭЗ ППТ «Титановая долина» территория МО Сысертский городской округ и «город Екатеринбург»	66:25:0201019:44	31178
12	ОЭЗ ППТ «Титановая долина» территория МО Сысертский городской округ и «город Екатеринбург»	66:25:0201019:46	53665
13	ОЭЗ ППТ «Титановая долина» территория МО Сысертский городской округ и «город Екатеринбург»	66:25:0106002:876	47422
14	ОЭЗ ППТ «Титановая долина» территория МО Сысертский городской округ и «город Екатеринбург»	66:25:0000000:8299	55647

** С возможностью раздела земельного участка.*
По всем вопросам: Управляющая компания ОАО «ОЭЗ «Титановая долина», тел.: 8(343)243-55-83, www.titanium-valley.com

НА ПРАВАХ РЕКЛАМЫ

ИЗВЕЩЕНИЕ
о проведении общественных обсуждений

В соответствии с Федеральным законом Российской Федерации от 23.11.95 №174-ФЗ «Об экологической экспертизе», «Положением об оценке воздействия намечаемой хозяйственной и иной деятельности на окружающую среду в Российской Федерации», утвержденным приказом Госкомэкологии России от 16.05.2000 № 372, ПАО «Сургутнефтегаз» извещает о проведении общественных обсуждений намечаемой хозяйственной деятельности на территории Сургутского района по материалам предварительной оценки воздействия на окружающую среду (далее — пред.ОВОС) и технического задания на проведение оценки воздействия на окружающую среду (далее -ТЗ) объекта «Узел учета нефти СИКН». ЦППН. Федоровское нефтегазоконденсатное месторождение, шифр 16263.

Цель намечаемой деятельности: обеспечение корректного учета транспортировки и сдачи нефти.

Месторасположение намечаемой деятельности: лицензионный участок Федоровский, Федоровское нефтегазоконденсатное месторождение, Сургутский район, ХМАО-Югра, Тюменская область.

Наименование и адрес заявителя: ПАО «Сургутнефтегаз», НГДУ «Федоровскнефть», 628415, Ханты-Мансийский автономный округ-Югра, г.Сургут, ул.Григория Кукуевицкого, д.1, корпус 1.

Примерные сроки проведения ОВОС: март — август 2020 г.

Орган, ответственный за организацию общественного обсуждения: Администрация Сургутского района.

Ответственные организаторы:
- от муниципального образования — заместитель главы, директор департамента жилищно-коммунального хозяйства, экологии, транспорта и связи администрации Сургутского района Кузьмина Д. В. тел.8(3462)52-60-70, jkh@admsr.ru;
- от заказчика — начальник отдела ООС НГДУ «Федоровскнефть», Бабюк С.И., тел.: 8 (3462) 40-21 -62, Babyuk_SI@surgutneftegas.ru.

Форма общественных обсуждений: обсуждения.

Форма представления замечаний и предложений: устная и письменная.

Ознакомление с материалами пред.ОВОС и ТЗ, прием и регистрация замечаний и предложений к ним от граждан и общественных организаций (объединений) возможно по адресам:

В срок до 04.05.2020 в администрации Сургутского района, 628414, ХМАО-Югра, г. Сургут, ул. Бажова, д.16, каб. 207, тел.: 8 (3462) 52-60-18 (с 9.00 до 18.00, перерыв с 13.00 до 14.00).

В срок до 04.06.2020 в НГДУ «Федоровскнефть», 628415, ХМАО—Югра, Сургутский район, г. Сургут, ул. Флегонта Показаньева, 2, каб. 406, тел.: (3462) 40-21-62 (08.30 до 17.00, перерыв — с 12.30 до 14.00).

Также с материалами пред.ОВОС и ТЗ можно ознакомиться на официальном сайте ПАО «Сургутнефтегаз» в разделе «Экология», подраздел «Сведения для общественности» по адресу: https://www.surgutneftegas.ru/responsibility/ecology/svedeniya-dlya-obshchestvennosti/.

НА ПРАВАХ РЕКЛАМЫ

ФИГУРНОЕ КАТАНИЕ Елизавета Туктамышева поставит программу при участии болельщиков

Примерьте тулуп

Анна Козина

На необычный творческий эксперимент решилась фигуристка, чемпионка мира Елизавета Туктамышева.

Лиза — прекрасная одиночница. Она владеет одним из самых сложных прыжков в женском одиночном катании — тройным акселем. Даже в таком солидном по меркам фигурного катания возрасте (23 года) без раздумий пошла на изучение четверных тулупа и сальхова, чтобы по-прежнему конкурировать с молодыми прыгучими фигуристками. Лиза вообще не боится выходить за рамки. Все помнят ее смелый показательный номер сезона-2018/19 с элементами раздевания на песню Бритни Спирс Toxic.

При исполнении соревновательных программ такой свободы действий, конечно, не допускается. Но Туктамышева все равно попробует отойти от канонов, предложив своим фанатам поучаствовать в постановке вместе с профессионалом своего дела Юрием Смекаловым. Именно он сделал для Лизы короткую программу «Болеро» в триумфальном для Туктамышевой сезоне-2014/15.

— Попробуем, соблюдая все правила безопасности и не выходя из дома, создать хореографию для моей произвольной программы, которую, вероятно, вы увидите уже в новом сезоне, — написала Туктамышева в «Инстаграме». — Это будет Insta-сериал, героями которого станете и вы, потому что сможете участвовать в наших обсуждениях и влиять на результат работы над номером.

Туктамышева проведет серию прямых эфиров. Вчера, уже после подписания этого номера «РГ» в печать, Лиза и Юрий Смекалов отвечали на вопросы подписчиков. Сегодня можно будет пообщаться с композитором Бхимой Юнусовым и проголосовать за музыкальный образ будущего номера. Завтра пройдет стрим репетиции, в ходе которой Лиза разучит фрагмент новой хореографии. В понедельник состоится онлайн-премьера номера, созданного вместе с поклонниками таланта фигуристки. Все эфиры намечены на 19.00 мск.

Елизавета Туктамышева — очень яркая и экспрессивная фигуристка. Она не боится творческих экспериментов и сложных технических элементов.

ЕДИНОБОРСТВА Поединок Хабиба с Фергюсоном сорван уже в пятый раз

А вот и не подеретесь

Илья Соболев

Бой чемпиона мира в смешанных единоборствах по версии UFC Хабиба Нурмагомедова и Тони Фергюсона, намеченный на 18 апреля, не состоится. Об этом заявил сам Хабиб.

«Сижу дома на карантине и читаю реакцию людей на ситуацию вокруг моего боя. Получается, что весь мир должен сидеть на карантине, правительства всех стран и известные люди всего мира призывают людей соблюдать требования безопасности, чтобы ограничить распространение болезни ради спасения людей, а Хабиб освобожден от всех обязательств и должен демонстрировать свободу воли и тренироваться, летая по всему миру, рискуя своей жизнью ради боя?», — написал спортсмен на страничке своего «Инстаграма».

Изначально турнир UFC 249, главным событием которого должен был стать поединок Хабиба и Фергюсона, планировалось провести в Нью-Йорке. Однако из-за пандемии коронавируса президенту UFC Дэйне Уайту срочно пришлось искать новую локацию. Места, подходящего для обоих соперников, так и не оказалось. К примеру, Хабиб долгое время готовился к бою в США, но из-за коронавируса в спешном порядке покинул страну. Как потом объяснял сам Нурмагомедов, UFC обещал провести турнир в Абу-Даби, но и этому сценарию не суждено было сбыться. В итоге все свелось к тому, что Хабиб оказался в России и решил не рисковать своим здоровьем. Хотя, если верить словам отца бойца Абдулманапа, Хабиб находился в отличной форме.

Как и следовало ожидать, решение Нурмагомедова нашло понимание далеко не у всех.

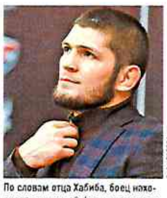

По словам отца Хабиба, боец находился в отличной форме в преддверии поединка с Фергюсоном.

Тони Фергюсон вообще призвал UFC лишить россиянина чемпионского титула. «Парень не хочет драться, он испуган, он убегает», — в привычно провокационной манере заявил американец. Тем не менее многие фанаты смешанных единоборств с ним согласны.

С боем Хабиба и Фергюсона вообще творится какая-то чертовщина. Это уже пятый раз, когда встреча соперников отменяется. В первый раз они должны были подраться еще зимой 2015 года, но Нурмагомедов тогда не вышел в октагон из-за сломанного ребра.

Учитывая сомнительный бэкграунд, даже интересно, отважится ли UFC еще на одну попытку организовать статусный бой. Впрочем, не исключено, что афиша со временем потеряет в своей привлекательности. Сейчас, напомним, Хабиб и Фергюсон — два бойца, имеющие за плечами по 12 побед подряд под эгидой UFC при нулях в графе поражений. У Фергюсона, кстати, есть все шансы прервать свою серию в самое ближайшее время. Как говорят, UFC 249 все равно состоится, а соперником Тони может стать не кто иной, как Конор Макгрегор.

ФУТБОЛ Чемпионат России приостановлен до конца мая

Мячи в сторону

Артур Нанян

По итогам заседания исполкома РФС было принято решение о приостановке всех футбольных матчей из-за пандемии коронавируса до 31 мая. При этом данная мера не касается спортивных соревнований по «интерактивному футболу», проводимых в режиме онлайн.

Ранее общее собрание российской Премьер-лиги (РПЛ) приостановило чемпионат страны до 10 апреля, однако многие клубы уже продлили срок самоизоляции для своих игроков. В частности, «Урал» и «Спартак».

Главный вопрос теперь — собираются ли в РПЛ досрочно завершить сезон по примеру Континентальной хоккейной лиги (КХЛ) либо в организации намерены его доиграть.

— По всем важным вопросам мы продолжаем работать в тесном контакте со всеми футбольными регуляторами. Могу сказать, что пока мы не планируем досрочно завершать сезон, — подчеркнул президент РПЛ Сергей Прядкин. — Еще один важный момент — трудовые договоры с игроками и трансферные контракты. Мы внимательно изучим рекомендации РФС, а также коллег из ФИФА, и вместе с клубами придем к консолидированному и взвешенному решению.

Решение исполкома РФС прокомментировал также глава организации Александр Дюков. По его словам, приостановка футбола во всей стране до 31 мая — логичный шаг.

— РФС полностью поддерживает решения УЕФА, принятые сегодня после консультаций с национальными ассоциациями. На данный момент базовым признан вариант, при котором все чемпионаты будут доиграны. Мы пока ориентируемся на это. Перенос возобновления сезона до конца мая логичен и соответствует мерам, принимаемым правительством нашей страны.

Напоследок Дюков отметил, что старт нового сезона будет перенесен на середину августа или середину сентября.

Тем временем один из ведущих аналитических центров назвал клубы топ-5 европейских лиг, составы которых подешевеют больше всего из-за коронавируса.

При подсчетах учитывалась цена топ-20 самых дорогих футболистов команды на 11 марта, а прогнозируемая сумма указана на конец июня 2020 года. Больше остальных обесценится состав «Манчестер Сити». Игроки «горожан» суммарно потеряют в цене 412 миллионов евро.

По словам президента российской Премьер-лиги Сергея Прядкина, нынешний сезон должен быть доигран, но уже летом.

Управление поисково-разведочных работ ПАО «Сургутнефтегаз» совместно с Администрацией МО «Ленский район» сообщают, что в связи с указом главы Республики Саха (Якутия) от 17.03.2020 №1055 «О введении режима повышенной готовности на территории Республики Саха (Якутия) и мерах по противодействию распространению новой коронавирусной инфекции (2019-nCoV)» переносятся общественные обсуждения (слушания) проектной документации (публикация в «Российской газете» от 28.02.2020 № 43 (8097)) с 7 апреля 2020 г. на 14 апреля 2020 г.

Общественные обсуждения состоятся по адресу: Республика Саха (Якутия), Ленский район, г.Ленск, ул. Ленина, д.65, Администрация МО «Ленский район», каб. № 307:

14.04.2020 в 10.00 по объекту «Шламовые амбары на площадках скважин Верхнепеледуйского, Хоронохского, Вилюйско-Джербинского лицензионных участков в Республике Саха (Якутия)» (шифр 16838);

14.04.2020 в 11 час. 00 мин. по объекту «Шламовые амбары на площадках скважин Вилюйско-Джербинского, Гиллябкинского, Хоронохского лицензионных участков в Республике Саха (Якутия)» (шифр 17311).

НА ПРАВАХ РЕКЛАМЫ

ИЗВЕЩЕНИЕ
о проведении общественных обсуждений

В соответствии с Федеральным законом Российской Федерации от 23.11.95 № 174-ФЗ «Об экологической экспертизе», «Положением об оценке воздействия намечаемой хозяйственной и иной деятельности на окружающую среду в Российской Федерации», утвержденным приказом Госкомэкологии России от 16.05.2000 №372, Нефтегазодобывающее управление «Нижнесортымскнефть» ПАО «Сургутнефтегаз» извещает о проведении общественных обсуждений намечаемой хозяйственной деятельности на территории Белоярского района по материалам предварительной оценки воздействия на окружающую среду (далее — пред. ОВОС) и технического задания на проведение оценки воздействия на окружающую среду (далее — ТЗ) следующего объекта:

«Нефтегазопроводы от кустов скважин 72, 74». Верхнеказымское нефтяное месторождение шифр 16440.

Цель намечаемой деятельности: осуществление деятельности по добыче сырой нефти на месторождениях ПАО «Сургутнефтегаз».

Месторасположение намечаемой деятельности: Верхне-Казымский лицензионный участок , Верхнеказымское нефтяное месторождение, Белоярский район, ХМАО—Югра.

Наименование и адрес заявителя: ПАО «Сургутнефтегаз», 628415, Ханты-Мансийский автономный округ—Югра, г. Сургут, ул.Григория Кукуевицкого, д. 1, корпус 1.

Примерные сроки проведения ОВОС: февраль—ноябрь 2020 г.

Орган, ответственный за организацию общественного обсуждения: администрация Белоярского района.

Ответственные организаторы:
- от муниципального образования — начальник управления природопользования, сельского хозяйства и развития предпринимательства администрации Белоярского района, Гончаров И.А.,тел.: 8 (34670) 62-182, GoncharovIA@admbel.ru;
- от заказчика — заместитель начальника управления НГДУ «Нижнесортымскнефть» Шиянов И.П., тел.: 8 (34638) 72-158, Shiyanov_IP@surgutneftegas.ru.

Форма общественных обсуждений: обсуждения.

Форма представления замечаний и предложений: устная и письменная.

Ознакомление с материалами пред.ОВОС и ТЗ, прием и регистрация замечаний и предложений к ним от граждан и общественных организаций (объединений) возможно по адресам:
- в срок до 3 мая 2020 г. в администрации Белоярского района, 628162, ХМАО—Югра,г. Белоярский,ул. Центральная, д. 9, тел.: 8 (34670) 62-182 (с 9.00 до 18.00, перерыв с 13.00 до 14.00);
- в срок до 3 июня 2020 г. в НГДУ «Нижнесортымскнефть» ПАО «Сургутнефтегаз», 628447,ХМАО—Югра, Сургутский район, п. Нижнесортымский, ул. Энтузиастов, д. 12, каб. № 905, тел.: 8 (34638) 72-158, факс: 8 (34638) 72-042, (с 8.30 до17.00,перерыв с 12.40 до 14.00).

Также с материалами пред.ОВОС и ТЗ можно ознакомиться на официальном сайте ПАО «Сургутнефтегаз» в разделе «Экология», подраздел «Сведения для общественности» по адресу: https://www.surgutneftegas.ru/responsibility/ecology/svedeniya-dlya-obshchestvennosti/.

НА ПРАВАХ РЕКЛАМЫ

ФЕДЕРАЛЬНОЕ АГЕНТСТВО ПО РЫБОЛОВСТВУ И ТЮМЕНСКИЙ ФИЛИАЛ ФЕДЕРАЛЬНОГО ГОСУДАРСТВЕННОГО БЮДЖЕТНОГО НАУЧНОГО УЧРЕЖДЕНИЯ «ВСЕРОССИЙСКИЙ НАУЧНО-ИССЛЕДОВАТЕЛЬСКИЙ ИНСТИТУТ РЫБНОГО ХОЗЯЙСТВА И ОКЕАНОГРАФИИ»

(далее — Тюменский филиал ФГБНУ «ВНИРО» («Госрыбцентр») совместно с Администрациями муниципальных образований: Приуральский район Ямало-Ненецкого автономного округа, Ханты-Мансийский район Ханты-Мансийского автономного округа — Югры, Тобольский муниципальный район Тюменской области в дополнение к опубликованному в выпуске газеты «Российская газета» № 46 (8100) от 4 марта 2020 г. объявлению (стр. 12) уведомляют, что общественные обсуждения по объекту государственной экологической экспертизы по документации: «Материалы, обосновывающие общие допустимые уловы водных биологических ресурсов во внутренних водах Тюменской области, включая Ямало-Ненецкий и Ханты-Мансийский автономные округа, за исключением внутренних морских вод, на 2021 год (с оценкой воздействия на окружающую среду)» осуществляются также в форме письменного опроса.

Сроки проведения оценки воздействия на окружающую среду: в течение 30 дней с даты опубликования настоящего объявления.

1. В Ямало-Ненецком автономном округе опросный лист можно получить, заполнить и сдать в здании Администрации муниципального образования Приуральский район Ямало-Ненецкого автономного округа по адресу: с. Аксарка, ул. Советская, д. 13, каб. 203; в течение 30 дней с даты опубликования настоящего объявления, с понедельника по пятницу с 9.00 до 18.00 или **в электронном виде,** опросный лист для заполнения можно распечатать с сайта Тюменского филиала ФГБНУ «ВНИРО» («Госрыбцентр») http://www.gosrc.ru и с адреса Администрации муниципального образования Приуральский район Ямало-Ненецкого автономного округа uprirzoos@rambler.ru.

2. В Ханты-Мансийском автономном округе опросный лист можно получить, заполнить и сдать в здании Администрации муниципального образования Ханты-Мансийский район Ханты-Мансийского автономного округа — Югры, по адресу: г. Ханты-Мансийск, ул. Гагарина, д. 142, кабинет 12, в течение 30 дней с даты опубликования настоящего объявления с понедельника по пятницу с 9.00 до 18.00 часов или **в электронном виде,** опросный лист для заполнения можно распечатать с сайта Тюменского филиала ФГБНУ «ВНИРО» («Госрыбцентр») http://www.gosrc.ru и с адреса Администрации муниципального образования Ханты-Мансийский район Ханты-Мансийского автономного округа — Югры office@hmrn.ru.

3. В Тюменской области опросный лист можно получить, заполнить и сдать в здании Администрации Тобольского муниципального района Тюменской области по адресу: г. Тобольск, ул. Семёна Ремезова, д. 24, кабинет 404, в течение 30 дней с даты опубликования настоящего объявления с понедельника по пятницу с 9.00 до 17.00 часов или **в электронном виде,** опросный лист для заполнения можно распечатать с сайта Тюменского филиала ФГБНУ «ВНИРО» («Госрыбцентр») http://www.gosrc.ru и с адреса Администрации муниципального образования Тобольского района Тюменской области http://tobolsk-mr/admtyumen.ru.

Заполненный и подписанный опросный лист также можно направить в электронном виде на электронную почту Тюменский филиал ФГБНУ «ВНИРО» («Госрыбцентр»): g-r-c@mail.ru; gosrc@gosrc.ru, а также на адрес Приуральский район Ямало-Ненецкого автономного округа uprirzoos@rambler.ru, Ханты-Мансийский район Ханты-Мансийского автономного округа — Югры office@hmrn.ru, Тобольский муниципальный район Тюменской области chotdel@rambler.ru.

Замечания и предложения по экологическим аспектам намечаемой деятельности можно направить в письменной форме с момента опубликования настоящего объявления в течение 60 дней по адресу: 625023, г. Тюмень, ул. Одесская, д. 33, каб. 110, или на электронный адрес: g-r-c@mail.ru; gosrc@gosrc.ru.

НА ПРАВАХ РЕКЛАМЫ

Яхта «Сибирь» с флагом «РГ» на борту ждет помощи на другом краю Земли

Страница 06

Женевский автосалон впервые прошел в виртуальном режиме

Страница 04

Звездный состав актеров и современная «Чайка» — пятая в истории МХАТа

Страница 09

Почему искусственный интеллект может оказаться опасней атомной бомбы

Страница 13

Российская Газета

Общественно-политическая газета. Выходит с ноября 1990 года. **Среда, 4 марта 2020.** № 46(8100) **www.rg.ru**

Федеральный выпуск

ЭКОЛОГИЯ Вице-премьер Виктория Абрамченко: Мы должны знать все о каждой партии древесины

Кто в лес? Кто по дрова?

Екатерина Дементьева,
Иркутск

В ближайшее время лесную отрасль России ждут серьезные изменения: пересмотр Стратегии лесного комплекса, возвращение государственной лесной охраны, новые механизмы реализации древесины, законодательные новации. Об этом накануне сообщила заместитель председателя правительства РФ Виктория Абрамченко в Иркутске на совещании, посвященном развитию лесопромышленного комплекса.

Как подчеркнула Виктория Абрамченко, лесной отрасли нужны новые ориентиры. Во-первых, комплексный охват всех вопросов — от лесоустройства до глубокой переработки древесины и ее дальнейшей реализации, развития смежных отраслей. В ближайшее время правительству предстоит сформировать новую Стратегию лесного комплекса, которая в отличие от существующей, акцентированной преимущественно на глубокую переработку леса, должна охватить все процессы отрасли.

Во-вторых, повышение прозрачности всех процессов. Для этого предстоит доработать систему ЛесЕГАИС, в том числе подключить к ней Федеральную налоговую службу и таможенников.

— Мы должны отслеживать: откуда происходит конкретная партия леса, что это за древесина — круглый лес, пиломатериал, ДСП, у кого есть право продавать эту древесину, какие сделки заключены. ЛесЕГАИС должна стать юридически значимым инструментом, в котором будут заключаться сделки с подтверждением законности происхождения древесины, — отметила вице-премьер. — Кроме того, у системы должна появиться картографическая основа. Сегодня этот документ скорее учетный, где фиксируется добровольная информация, поступающая из регионов.

11

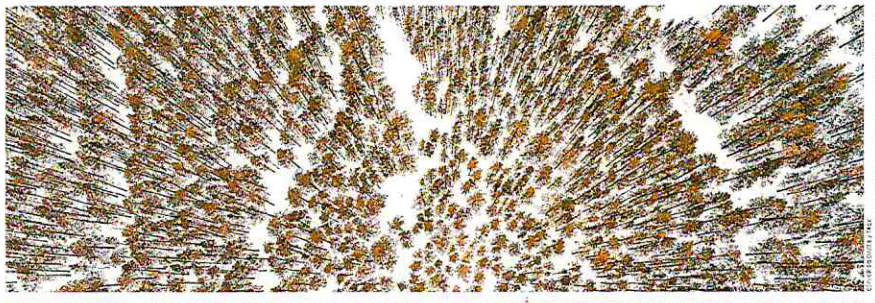

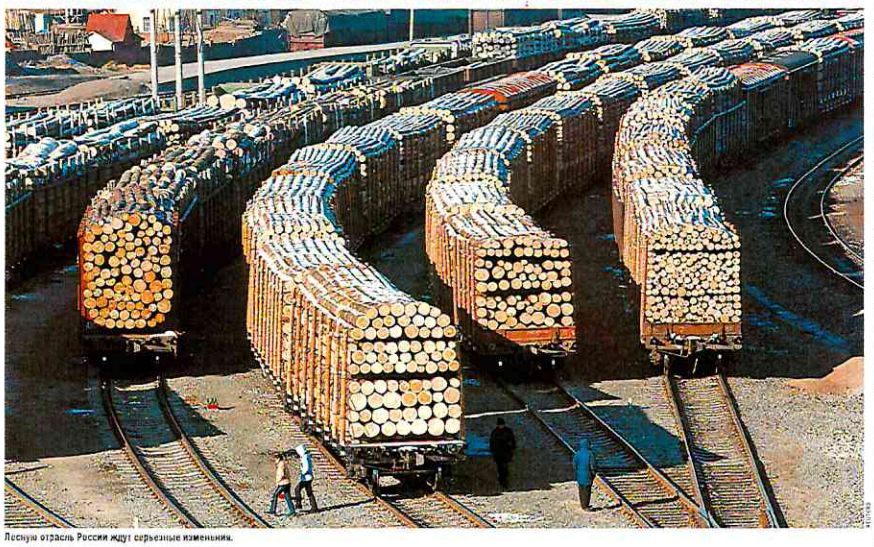

Лесную отрасль России ждут серьезные изменения.

КОНТРОЛЬ Больше компаний смогут открыться налоговой службе

Доступ разрешен

Юлия Кривошапко

Цифровизация налогового контроля в России выходит на новый уровень. В ближайшие годы тысячи компаний смогут перейти на онлайн-взаимодействие с налоговиками. Это позволит государству проводить меньше проверок, а бизнесу — сохранить затраты и почувствовать себя уверенное. Концепцию развития новой формы контроля — налогового мониторинга — утвердил председатель правительства Михаил Мишустин.

Мониторинг Федеральная налоговая служба применяет с 2016 года. Он подразумевает взаимодействие фискальных органов и бизнеса в дистанционном формате. Компании добровольно предоставляют налоговикам онлайн-доступ к своим информационным системам, данным бухгалтерской и налоговой отчетности. Взамен же могут рассчитывать на снижение числа проверок. Фискальные органы не завершают документы, поскольку могут отслеживать все процессы в режиме реального времени. Проверке подвергаются только операции, которые содержат элементы риска. Трудозатраты компаний на сопровождение налогового контроля в таком формате снижаются более чем на треть.

3

МВД В вагонах-ресторанах могут запретить продажу спиртных напитков

С алкоголем не по пути

Иван Петров

Запретить продажу спиртных напитков в поездах дальнего следования предлагают в Главном управлении на транспорте МВД России. По словам начальника транспортного главка МВД генерал-лейтенанта полиции Дмитрия Шаробарова, о введении подобной меры уже «следует задуматься».

«В результате распития алкоголя в вагонах-ресторанах в прошлом году было совершено более 8 тысяч правонарушений, посягающих на общественный порядок, и еще 10 преступлений против личности, — рассказал генерал в интервью газете «Гудок». — При этом в ряде случаев употребление алкоголя в вагонах-ресторанах привело к тяжким последствиям для пострадавших. Да и сами нетрезвые граждане часто становятся объектами преступного посягательства со стороны злоумышленников».

Полицейский отметил, что ужесточение санкций, и это наглядно показывает практика на воздушном транспорте, не привело достигнутым образом на криминогенную ситуацию. «Штрафы выросли, появились черные списки, к экипажам дали дополнительные полномочия. По дебоширов в полетах меньше не становится», — отметил начальник транспортной полиции.

7

ЧИТАЙТЕ СЕГОДНЯ

ТУРИЗМ Путешественники стали интересоваться страхованием от коронавируса

Кто не рискует

Юлия Кривошапко

АКЦЕНТ

Страховка покрывает риск заражения коронавирусом, но действует она не всегда и не везде

Россияне стали интересоваться страхованием от коронавируса, сообщили «Российской газете» представители нескольких страховых компаний. Как выяснилось, риск подхватить его включается в полисы для выезжающих за рубеж. «РГ» разобралась, чем и в каких случаях может помочь страховка.

Число новых фактов заражения коронавирусом в мире приближается к сотне тысяч. Такие случаи зафиксированы в 75 странах. Неудивительно, что при покупке полиса отправляющиеся за рубеж граждане стали задавать вопрос, включен ли в него риск заражения коронавирусом. Это «РГ» подтвердили представители «Сбербанк страхование», «Ураласиб страхование» и «Тинькофф страхование».

В большинстве случаев риск заражения коронавирусом действительно покрывается страховкой для путешественников. Это отнюдь не новация, ведь коронавирус побывал в Китае еще в 2002 году, а в 2012-м отметился на Ближнем Востоке. Логично, что риск заражения вирусом стал включаться в полисы наравне с другими злоключениями, с которыми могут столкнуться туристы во время путешествия.

Чаще всего речь идет о стандартной, а не о расширенной страховке, то есть по цене такая же, как у обычного полиса. В нее помимо прочего входит медицинская помощь, медицинская транспортировка, при необходимости репатриация. «Если клиент из-за карантина пропустит самолет, ему компенсируют стоимость авиабилетов», — рассказал гендиректор «Тинькофф страхование» Иван Мироненко.

Есть случаи, когда полис не сработает. У разных компаний они отличаются, так что при покупке страховки стоит внимательно читать условия договора. Так, в «Сбербанк страховании» исключением является введение в стране официальной чрезвычайной ситуации, рассказала «РГ» Елена Конелева, руководитель управления по развитию личного страхования.

В «Ураласиб страховании» сообщили, что риск заражения не будет страховым случаем на территориях, где официально объявлена эпидемия или в странах, которые МИД не рекомендовал к посещению. «Однако, если на момент покупки полиса территория поездки была спокойной, а в момент отпуска там объявили эпидемию, обращения будут признаны страховым случаем», — уточнил начальник управления продуктового менеджмента компании Максим Решетник.

«Ингосстрах» покрывает медицинские расходы по полису выезжающих за рубеж, включая лечение COVID-19, в том числе для путешествующих по Китаю, странам Азиатско-Тихоокеанского региона и другим направлениям, где отмечены вспышки заболевания, сообщил начальник управления урегулирования убытков розничного бизнеса компании Максим Максимкин.

Продолжение темы на с.5

СТРАХОВАНИЕ Поправки в закон об ОСАГО вводят индивидуальный тариф

Лихачи с доплатой

Владимир Баршев

Вчера Комитет Госдумы по финансовому рынку поддержал депутатский законопроект о реформе ОСАГО и вынес его на рассмотрение в Госдуме в первом чтении на 13 марта.

Комитет рассмотрел сразу два законопроекта: правительственный и свой собственный. Первый был отклонен, а второй получил дорогу в жизнь. Разницу между этими законопроектами пояснил член комитета Госдумы по финансовому рынку Алексей Исаков. По его словам, документы в целом похожи, но депутатский проект не включает ряд положений, которые были в правительственном варианте.

— Мы отказались от внедрения телематических устройств, исключили региональные коэффициенты и коэффициенты мощности двигателя, увеличили сумму выплат за причинение вреда жизни и здоровью, расширили тарифного коридора. При этом предложили альтернативу: устанавливать тарифы для субъектов, а индивидуально для человека. Вводится понятие «неоднократное нарушение ПДД», за которое может быть установлен повышенный коэффициент. При этом нарушения, выявленные камерами фотовидеофиксации, учитываться не будут, — отмечает депутат.

3

Официальные курсы валют ЦБ России с 04.03.20

Австралийский доллар	63,5537	Вон Республики Корея**	51,5228	Индийская рупия**	90,9627	Новый туркменский манат	15,0111	Таджикский сомони*	68,6331	Шведская крона*	65,8929
Азербайджанский манат	39,1552	Гонконгский доллар**	55,6816	Казахстанский тенге**	17,4079	Норвежская крона*	71,4263	Турецкая лира	10,6988	Швейцарский франк	69,3150
Армянский драм**	13,9766	Датская крона*	85,3922	Канадский доллар	49,7496	Польский злотый	17,1282	Узбекский сум****	69,8452	Южноафриканский ранд*	42,7804
Белорусский рубль	29,7141	Доллар США	66,3172	Киргизский сом**	95,0864	Румынский лей	15,3716	Украинская гривна*	25,6400	Японская иена**	61,5134
Болгарский лев	37,7929	Евро	68,4437	Китайский юань*	95,1779	СДР	91,8225	Фунт стерлингов	84,9217		
Бразильский реал	14,3514	Индонезийская рупия**	72,8385	Молдавский лей*	39,9221	Сингапурский доллар	47,5949	Чешская крона*	29,9978		

*За 10 **За 100 ***За 1000 ****За 10 000

Дополнение в перечень общественных объединений и религиозных организаций, иных некоммерческих организаций, в отношении которых судом принято вступившее в законную силу решение о ликвидации или запрете деятельности по основаниям, предусмотренным Федеральным законом от 25.07.2002 № 114-ФЗ «О противодействии экстремистской деятельности»

75. Религиозная группа «Алла-Аят» (иные встречающиеся наименования в зависимости от перевода с казахского языка: «Алль Аят», «Алла Аят», «Элла Аят», «Алла Аят», «Элла Аят», «Аль Аят» и другие) (решение Самарского областного суда от 28.05.2019 и апелляционное определение Судебной коллегии по административным делам Верховного Суда Российской Федерации от 06.12.2019).

Информация предоставлена Минюстом России

Российская Газета

ПРИГЛАШАЕМ К СОТРУДНИЧЕСТВУ

САМЫЕ ВЫГОДНЫЕ УСЛОВИЯ ДЛЯ РЕКЛАМОДАТЕЛЕЙ

ДИРЕКЦИЯ ПО РЕКЛАМЕ: (499) 257 40 98 (499) 257 37 52

E-MAIL: REKLAMA@RG.RU

ПОДРОБНОСТИ НА САЙТЕ: WWW.RG.RU

«САХАЛИН ЭНЕРДЖИ ИНВЕСТМЕНТ КОМПАНИ ЛТД.»

Объявление о проведении тендера

В целях обеспечения выполнения работ по проекту «Сахалин-2» компания «Сахалин Энерджи» объявляет о проведении тендера № С01050 на предоставление услуг морских и железнодорожных грузоперевозок.

Подробная информация об объеме работ и требованиях к участникам тендера приводится на веб-сайте компании «Сахалин Энерджи» www.sakhalinenergy.ru в разделе «Информация для подрядчиков», подразделе «Тендеры».

НА ПРАВАХ РЕКЛАМЫ

Федеральное агентство по рыболовству и Тюменский филиал Федерального государственного бюджетного научного учреждения «Всероссийский научно-исследовательский институт рыбного хозяйства и океанографии» (далее — Тюменский филиал ФГБНУ «ВНИРО» («Госрыбцентр») совместно с Администрациями муниципальных образований: Приуральский район Ямало-Ненецкого автономного округа, Ханты-Мансийский район Ханты-Мансийского автономного округа — Югры, Тобольский муниципальный район Тюменской области уведомляют о проведении общественных обсуждений в форме общественных слушаний по объекту государственной экологической экспертизы: «Материалы, обосновывающие объёмы общих допустимых уловов водных биологических ресурсов во внутренних водах Тюменской области, включая Ямало-Ненецкий и Ханты-Мансийский автономные округа, за исключением внутренних морских вод, на 2021 г. (с оценкой воздействия на окружающую среду)».**

Цель намечаемой деятельности — добыча (вылов) водных биологических ресурсов в соответствии с представленными обоснованиями объёмов общих допустимых уловов водных биологических ресурсов во внутренних водах Тюменской области, включая Ямало-Ненецкий и Ханты-Мансийский автономные округа, за исключением внутренних морских вод, на 2021 г. с учётом экологических аспектов воздействия на окружающую среду.

Месторасположение намечаемой деятельности: внутренние воды Тюменской области, включая Ямало-Ненецкий и Ханты-Мансийский автономные округа, за исключением внутренних морских вод.

Заказчик: Федеральное агентство по рыболовству, 107996, г. Москва, Рождественский бульвар, д. 12.

Исполнитель: Тюменский филиал ФГБНУ «ВНИРО» («Госрыбцентр»), 625023, г. Тюмень, ул. Одесская, д. 33.

Примерные сроки проведения оценки воздействия на окружающую среду — с момента опубликования настоящего объявления до окончания общественных обсуждений.

Орган, ответственный за организацию общественного обсуждения, — Администрация муниципального образования Приуральский район Ямало-Ненецкого автономного округа, Администрация муниципального образования Ханты-Мансийский район Ханты-Мансийского автономного округа — Югры, Администрация Тобольского муниципального района Тюменской области.

Форма общественных обсуждений — общественные слушания.

Форма представления замечаний: письменная.

Ознакомиться с материалами по объекту государственной экологической экспертизы можно **с момента опубликования настоящего объявления до окончания общественных обсуждений** в Тюменском филиале ФГБНУ «ВНИРО» («Госрыбцентр») по адресу: 625023, г. Тюмень, ул. Одесская, д. 33 (понедельник–пятница, с 9.00 до 18.00), на сайте www.gosrc.ru, а также на сайтах Администрации муниципального образования Приуральский район Ямало-Ненецкого автономного округа, Администрации муниципального образования Ханты-Мансийский район Ханты-Мансийского автономного округа — Югры, Администрации Тобольского муниципального района Тюменской области.

Замечания и предложения по экологическим аспектам намечаемой деятельности можно направить в письменной форме по адресу Тюменского филиала ФГБНУ «ВНИРО» («Госрыбцентр»): 625023, г. Тюмень, ул. Одесская, д. 33 или на электронный адрес gosrc@gosrc.ru. Контактный телефон: (3452) 41-57-98 (Терентьев Игорь Анатольевич).

Сроки представления замечаний и предложений: с момента опубликования настоящего объявления до окончания общественных слушаний и в течение 30 дней после проведения общественных слушаний.

Общественные слушания по объекту государственной экологической экспертизы состоятся 08.04.2020 г. в 10.00 в здании Администрации муниципального образования Приуральский район Ямало-Ненецкого автономного округа по адресу: с. Аксарка, ул. Первомайская, д. 24, конференц-зал; **08.04.2020 г. в 10.00** в здании Администрации муниципального образования Ханты-Мансийский район Ханты-Мансийского автономного округа — Югры, по адресу: г. Ханты-Мансийск, ул. Гагарина, д. 142, кабинет № 12; **08.04.2020 г. в 17.00** в здании Администрации Тобольского муниципального района Тюменской области по адресу: г. Тобольск, ул. Семёна Ремезова, д. 24, 5-й этаж, большой зал заседаний.

НА ПРАВАХ РЕКЛАМЫ

Российская Газета

Юридическая консультация — проект «Российской газеты», где вы можете:

✔ Задать вопрос чиновникам и опытным юристам

✔ Получить ответ в режиме онлайн

✔ Воспользоваться обширной базой знаний по типовым жизненным ситуациям

БЕСПЛАТНО!

Задать вопрос

PRAVO.RG.RU

РЕКЛАМА 16+

297 руб. с пересылкой

195 руб. в редакции (г. Москва, ул. Правды, д. 24, стр. 4)

Уже в продаже

№4/2020

Библиотечка «Российской газеты»

ОБЩЕЕ ИМУЩЕСТВО В МНОГОКВАРТИРНОМ ДОМЕ: КАК ПРАВИЛЬНО ПОДГОТОВИТЬСЯ К ПРОВЕДЕНИЮ КАПИТАЛЬНОГО РЕМОНТА

- Как определить размер доли собственника в праве собственности на общее имущество в доме?
- Зачем утверждать состав общего имущества на общем собрании собственников?
- Что можно отремонтировать за счет средств, накопленных на капремонт?

Реквизиты для оплаты: АО «Издательство «Российская газета», ИНН/КПП 7714010674/771401001, ОКПО 35258440, ОГРН 1057714039228, ПАО «Сбербанк», г. Москва, БИК 044525225, к/с 30101810400000000225, р/с 40702810438000015749

Укажите ваш адрес с индексом и название: «Общее имущество в многоквартирном доме: как правильно подготовиться к проведению капитального ремонта»

8 (499) 257 5247 | biblioteka.rg.ru | biblioteka@rg.ru

Прием редакционной подписки осуществляет АО «Издательство «Российская газета»: 127137, г. Москва, ул. Правды, д. 24, стр. 4. РЕКЛАМА 16+

АО «Золото Северного Урала» (АО «ЗСУ») уведомляет о проведении общественных обсуждений по объекту государственной экологической экспертизы — проектной документации «Корпус фильтрации», включая материалы оценки воздействия на окружающую среду (ОВОС).

Цель намечаемой хозяйственной деятельности: фильтрации хвостов флотации обогатительной фабрики для переработки цинковых и медно-цинковых руд и хвостов цианирования цеха первичной переработки руд.

Месторасположение намечаемой хозяйственной деятельности: Свердловская область, городской округ Краснотурьинск, на территории промышленной площадки АО «ЗСУ» в 4 км восточнее пос. Воронцовка, в лесном квартале 36 Воронцовского участка Краснотурьинского участкового лесничества Карпинского лесничества.

Наименование и адрес заказчика: АО «Золото Северного Урала», 624460, РФ, Свердловская область, г. Краснотурьинск, ул. Карпинского, д. 4; тел: + 7 (34384) 919-00, факс: + 7 (34384) 919-18.

Форма общественного обсуждения: общественные слушания.

Замечания и предложения общественности к предварительному варианту материалов ОВОС и проектной документации принимаются в письменном виде в журнале учета замечаний и предложений.

Проектная документация, предварительный вариант материалов ОВОС, журнал учета замечаний и предложений доступны с 6 марта по 7 апреля 2020 года:

— в здании Администрации городского округа Краснотурьинск по адресу: РФ, Свердловская область, г. Краснотурьинск, ул. Молодежная, 1, каб. 222, в рабочие дни с 8.00 до 17.00 (перерыв с 12.00 до 12.48), в пятницу с 8.00 до 16.00 (перерыв с 12.00 до 12.48).

Общественные обсуждения состоятся 10 апреля 2020 года в 16.00 по местному времени в актовом зале администрации городского округа Краснотурьинск по адресу: г. Краснотурьинск, ул. Молодежная, дом 1.

НА ПРАВАХ РЕКЛАМЫ

Информация ПАО «Мосэнерго»

Публикуется на основании Постановления Правительства Российской Федерации от 21 января 2004 г. № 24 «Об утверждении стандартов раскрытия информации субъектами оптового и розничных рынков электрической энергии»

Информация о тарифах на электрическую энергию (мощность), поставляемую на оптовый рынок электрической энергии (мощности)

Тарифы на электрическую энергию (мощность), поставляемую на оптовый рынок электрической энергии (мощности) от электростанций ПАО «Мосэнерго» на 2020 год, установлены:

1. Приказом ФАС России от 15.11.2019 № 1515/19 «Об утверждении цен на электрическую энергию и мощность, производимые с использованием генерирующих объектов, поставляющих мощность в вынужденном режиме, на 2020 год»:

Субъект оптового рынка электрической энергии и мощности	Наименование генерирующих объектов	Блок/ТГ	с 01.01.2020 г. по 30.06.2020 г.		с 01.07.2020 г. по 31.12.2020 г.	
			Цена на электрическую энергию, руб./МВт•ч (без НДС)	Цена на мощность, руб./МВт в месяц (без НДС)	Цена на электрическую энергию, руб./МВт•ч (без НДС)	Цена на мощность, руб./МВт в месяц (без НДС)
ПАО «Мосэнерго»	ТЭЦ-17	1,3,6	1 233,10	194 507,44	1 276,35	194 507,44

2. Приказом ФАС России от 11.12.2019 № 1625/19 «Об утверждении цен (тарифов) на электрическую энергию (мощность), поставляемую в ценовых зонах оптового рынка субъектами оптового рынка — производителями электрической энергии (мощности) по договорам, заключенным в соответствии с законодательством Российской Федерации с гарантирующими поставщиками (энергоснабжающими организациями, энергосбытовыми организациями, к числу покупателей электрической энергии (мощности) которых относятся население и (или) приравненные к нему категории потребителей), в целях обеспечения потребления электрической энергии населением и (или) приравненными к нему категориями потребителей, а также с определенными Правительством Российской Федерации субъектами оптового рынка — покупателями электрической энергии (мощности), функционирующими в отдельных частях ценовых зон оптового рынка, для которых Правительством Российской Федерации установлены особенности функционирования оптового и розничных рынков, на 2020 год»:

Субъект оптового рынка электрической энергии и мощности	Наименование генерирующих объектов	с 01.01.2020 г. по 30.06.2020 г.		с 01.07.2020 г. по 31.12.2020 г.	
		Тарифная ставка на электрическую энергию, руб./(МВт•ч) (без НДС)	Тарифная ставка на мощность, руб./МВт в месяц (без НДС)	Тарифная ставка на электрическую энергию, руб./(МВт•ч) (без НДС)	Тарифная ставка на мощность, руб./МВт в месяц (без НДС)
ПАО «Мосэнерго»	ГРЭС-3 им. Р.Э. Классона	922,67	393 987,03	1 206,65	412 040,34
	ГЭС-1 им. П.Г. Смидовича (кроме ТГ-27)	824,48	414 188,30	886,38	432 680,34
	ГЭС-1 им. П.Г. Смидовича (ТГ-27)	824,48	x	886,38	x
	ТЭЦ-8	933,70	183 847,58	950,09	193 018,62
	ТЭЦ-9 без ДПМ/НВ	1 075,93	170 248,82	1 075,93	177 481,53
	ТЭЦ-9 ГТЭ-65 ДПМ	798,80	x	826,44	x
	ТЭЦ-11 им. М.Я. Уфаева	910,67	192 403,51	970,58	201 583,63
	ТЭЦ-12 без ДПМ/НВ (ТГ-5,6,7,8,9)	921,20	183 969,10	958,52	192 032,87
	ТЭЦ-12 ПГУ-220 (ТГ-1, ТГ-1)	1 096,12	x	1 096,12	x
	ТЭЦ-16 без ДПМ/НВ	864,49	191 643,51	864,49	200 673,82
	ТЭЦ-16 (ПГУ-420) ДПМ	905,20	x	905,20	x
	ТЭЦ-17 (кроме ТГ-1,3,6)	851,36	174 654,03	904,50	183 297,32
	ТЭЦ-17 (ТГ-1,3,6)	1 233,10	194 507,44	1 276,35	194 507,44
	ТЭЦ-20 без ДПМ/НВ (кроме ТГ-2,3,5)	973,73	216 905,77	990,26	227 160,44
	ТЭЦ-20 без ДПМ/НВ (ТГ-2,3,5)	973,73	x	990,26	x
	ТЭЦ-20 (ПГУ-420) ДПМ	1 034,82	x	1 034,82	x
	ТЭЦ-21 (блок 11)	824,63	115 765,23	856,48	120 627,37
	ТЭЦ-21 без ДПМ/НВ	785,03	192 787,36	836,70	201 953,36
	ТЭЦ-22	944,67	158 052,56	945,57	165 817,61
	ТЭЦ-23 (ТГ-2) НВ	823,69	164 337,69	902,55	171 239,87
	ТЭЦ-23 без ДПМ/НВ	871,95	191 909,32	954,18	201 111,61
	ТЭЦ-25	913,58	184 441,24	913,58	193 378,35
	ТЭЦ-26 (блок 8) ДПМ	778,79	x	778,79	x
	ТЭЦ-26 без ДПМ	930,16	182 133,49	940,93	190 900,22
	ТЭЦ-27 (блок 3)	824,66	115 765,23	841,18	120 627,37
	ТЭЦ-27 (блок 4) ДПМ	824,11	110 451,22	840,95	115 090,17
	ТЭЦ-27 без ДПМ/НВ	663,94	167 078,60	757,48	175 023,35

3. Приказом ФАС России от 12.12.2019 № 1642/19 «Об утверждении цен (тарифов) на электрическую энергию на 2020 год, поставляемую в условиях ограничения или отсутствия конкуренции при введении государственного регулирования»:

Субъект оптового рынка электрической энергии и мощности	Наименование генерирующих объектов	2020 год											
		январь	февраль	март	апрель	май	июнь	июль	август	сентябрь	октябрь	ноябрь	декабрь
ПАО «Мосэнерго»	ГЭС-1 им. П.Г. Смидовича	853,11	853,11	853,11	835,33	835,33	853,11	917,16	917,16	917,16	898,05	898,05	917,16
	ГРЭС-3 им. Р.Э. Классона	1 115,32	1 115,32	1 115,32	1 115,32	1 115,32	1 115,32	1 458,59	1 458,59	1 458,59	1 458,59	1 458,59	1 458,59
	ТЭЦ-8	770,77	770,77	770,77	770,77	770,77	770,77	934,05	934,05	934,05	934,05	853,79	784,30
	ТЭЦ-9 без ДПМ/НВ	775,88	775,88	775,88	775,88	775,88	775,88	775,88	775,88	775,88	775,88	775,88	775,88
	ТЭЦ-9 ГТЭ-65 ДПМ	783,24	783,24	783,24	783,24	783,24	783,24	880,76	880,76	880,76	880,76	828,75	810,35
	ТЭЦ-11 им. М.Я. Уфаева	784,11	784,11	784,11	784,11	779,32	784,11	835,70	835,70	835,70	835,70	830,59	835,70
	ТЭЦ-12 без ДПМ/НВ	768,74	768,74	768,74	768,74	768,74	768,74	799,88	799,88	799,88	799,88	799,88	799,88
	ТЭЦ-12 ПГУ-220 (ТГ-1, ТГ-1)	1 193,93	1 193,93	1 193,93	1 193,93	1 193,93	1 193,93	1 193,93	1 193,93	1 193,93	1 193,93	1 193,93	1 193,93
	ТЭЦ-16 без ДПМ/НВ	732,45	732,45	732,45	732,45	732,45	732,45	732,45	732,45	732,45	732,45	732,45	732,45
	ТЭЦ-16 (ПГУ-420) ДПМ	995,70	995,70	995,70	995,70	995,70	995,70	995,70	995,70	995,70	995,70	995,70	995,70
	ТЭЦ-17 (кроме ТГ-1,3,6)	887,91	887,91	887,91	887,91	887,91	887,91	1 026,44	1 026,44	1 026,44	1 026,44	948,47	943,33
	ТЭЦ-17 (ТГ-1,3,6)	1 233,10	1 233,10	1 233,10	1 233,10	1 233,10	1 233,10	1 276,35	1 276,35	1 276,35	1 276,35	1 276,35	1 276,35
	ТЭЦ-20 без ДПМ/НВ	923,12	923,12	923,12	923,12	923,12	923,12	938,79	938,79	938,79	938,79	938,79	938,79
	ТЭЦ-20 (ПГУ-420) ДПМ	1 142,39	1 142,39	1 142,39	1 142,39	1 142,39	1 142,39	1 142,39	1 142,39	1 142,39	1 142,39	1 142,39	1 142,39
	ТЭЦ-21 без ДПМ/НВ	720,04	720,04	720,04	720,04	720,04	720,04	790,76	790,76	790,76	790,76	767,82	767,43
	ТЭЦ-21 (блок 11) ДПМ	875,85	875,85	875,85	875,85	857,30	875,85	909,67	909,67	909,67	909,67	890,41	909,67
	ТЭЦ-22	822,80	822,80	822,80	822,80	822,80	822,80	823,58	823,58	823,58	823,58	823,58	823,58
	ТЭЦ-23 без ДПМ/НВ	783,55	783,55	783,55	783,55	781,10	783,55	857,44	857,44	857,44	857,44	854,77	857,44
	ТЭЦ-23 (ТГ-2)	794,23	794,23	794,23	794,23	790,87	794,23	870,28	870,28	870,28	870,28	866,60	870,28
	ТЭЦ-25	837,57	837,57	837,57	837,57	837,57	837,57	837,57	837,57	837,57	837,57	837,57	837,57
	ТЭЦ-26 без ДПМ/НВ	800,35	800,35	800,35	800,35	799,82	800,35	809,62	809,62	809,62	809,62	809,08	809,62
	ТЭЦ-26 (блок 8) ДПМ	867,60	867,60	867,60	867,60	867,60	867,60	867,60	867,60	867,60	867,60	867,60	867,60
	ТЭЦ-27 без ДПМ/НВ	794,67	794,67	794,67	794,67	794,67	802,29	906,63	906,63	906,63	906,63	906,63	915,33
	ТЭЦ-27 (блок 4) ДПМ	819,04	819,04	819,04	819,04	819,04	819,04	835,78	835,78	835,78	835,78	835,78	835,78
	ТЭЦ-27 (блок 3) ДПМ	819,08	819,08	819,08	819,08	819,08	819,08	835,49	835,49	835,49	835,49	835,49	835,49
	ГТУ ТЭЦ г. Павловский Посад ДПМ/НВ	1 207,13	1 207,13	1 207,13	1 207,13	1 207,13	1 207,13	1 243,34	1 243,34	1 243,34	1 243,34	1 243,34	1 243,34

Источник официального опубликования решения об установлении тарифов: http://fas.gov.ru/

Уведомление о намечаемой деятельности

АО «Ковдорский горно-обогатительный комбинат» совместно с администрацией муниципального образования Ковдорский район Мурманской области уведомляет о начале общественных обсуждений по объекту государственной экологической экспертизы по проектной документации: Хвостовое хозяйство Ковдорского ГОКа. Реконструкция, включая материалы оценки воздействия на окружающую среду (далее — ОВОС), и начинает 1-й этап общественных обсуждений.

Цель намечаемой деятельности: реконструкция хвостохранилища и инфраструктуры хвостового хозяйства Ковдорского ГОКа.

Район проведения работ: РФ, Мурманская область, Ковдорский район.

Заказчик: АО «Ковдорский горно-обогатительный комбинат», адрес: 184141 Россия, Мурманская обл., Ковдорский р-н, г. Ковдор, ул. Сухачева, д. 5.

Подрядчик по разработке проектной документации, включая ОВОС: ООО «ЕвроХим — Проект».

Орган, ответственный за организацию и проведение общественных обсуждений: администрация муниципального образования Ковдорский район.

Предполагаемая форма общественных обсуждений на 1-м этапе: регистрация мнения общественности в письменном виде в публичных учреждениях.

С целью информирования и участия общественности в процессе оценки воздействия на окружающую среду на первом этапе представляются информация о намечаемой деятельности и проект Технического задания на разработку ОВОС. Вся информация будет доступна заинтересованной общественности с 6 марта 2020 г. на официальном сайте администрации Ковдорского района по адресу: https://kovadm.ru в разделе «Публичные слушания», а также по следующим адресам:

- 184141, Мурманская область, г. Ковдор, здание управления ПБОТиЭ АО «Ковдорский ГОК», 2-й этаж, каб. 7 (с 8.30 до 17.15 по рабочим дням, перерыв с 12.30 до 13.45);
- 184141, Мурманская область, г. Ковдор, пл. Ленина, д. 1, администрация Ковдорского района, каб. №16 (с 8.30 до 16.45 по рабочим дням, перерыв с 12.45 до 14.00).

В указанных учреждениях также будут размещены опросные листы учета мнения общественности относительно предполагаемых работ, состава и структуры Технического задания на ОВОС, в которые заинтересованные представители общественности могут внести свои отзывы/комментарии и довести их до сведения Заказчика.

Прием замечаний и предложений к проекту Технического задания будет осуществляться в течение 30 дней с момента публикации настоящего уведомления. Техническое задание будет доступно общественности в течение всего времени проведения ОВОС.

Ориентировочные сроки проведения ОВОС: март 2020 г. — июль 2020 г.

В апреле — мае 2020 г. общественности будут представлены предварительные проектные материалы и ОВОС, о чем будет сообщено дополнительно.

Контактная информация Заказчика: АО «Ковдорский горно-обогатительный комбинат»:

184141 Россия, Мурманская обл., Ковдорский р-н, г. Ковдор, ул. Сухачева, д. 5;

Филиппова Анна Николаевна, начальник ОООС, тел.: (81535) 7-64-52, Бочаров Андрей Николаевич, специалист технического отдела, тел.: (81535) 7-60-27.

Подрядчик ООО «ЕвроХим — Проект»

199026, г. Санкт-Петербург, В.О., 26-я линия, 15, к. 2. Дьячков Александр Николаевич — главный инженер проекта, тел.: (812) 680-22-44, доб. 7102 e-mail: aleksandr.dyachkov@eurochemproject.ru.

НА ПРАВАХ РЕКЛАМЫ

Мы в соцсетях
«Вести Тобольского района»
«СОВЕТСКАЯ СИБИРЬ»

Наши верные читательницы,
с наступающим праздником весны, любви и свежести!
Всем спасибо за то, что вы есть!

№10 (8148) • 5 марта 2020 года | Все новости района на сайте SOVETSIB.RU

Общественно-политическая газета Тобольского района

Советская Сибирь

Основана в 1962 году

Дорогие женщины!
Искренне поздравляю вас с красивым весенним праздником – Международным женским днём!
Восьмого марта мы с особым чувством выражаем безмерную благодарность и глубокую признательность прекрасной половине человечества. Вы делаете нас сильнее, вдохновляете на мужественные поступки, помогаете достичь небывалых высот.
Сегодня практически нет ни одной сферы деятельности, где бы не работала женщина. Добиваясь успеха в профессии, вы остаётесь и хранительницами домашнего очага, создаёте тепло и уют в доме. Ваши доброта, нежность, щедрость души, мудрость и отзывчивость делают мир вокруг гармоничным, наполняют его любовью и счастьем.
От души желаю всем жительницам региона, нашим дорогим женщинам, новых профессиональных достижений, семейного благополучия и хорошего настроения! Пусть сбываются все ваши мечты, а в жизни будет больше позитивных и радостных моментов, цветов и улыбок!

АЛЕКСАНДР МООР, ГУБЕРНАТОР ТЮМЕНСКОЙ ОБЛАСТИ

Милые женщины!
Примите сердечные поздравления с Международным женским днём, 8 Марта!
Именно женщины делают мир добрее, обеспечивая духовное единство и стабильность общества. Благодаря бесконечному терпению и мудрости женщин нам удаётся преодолевать потрясения и невзгоды. В напряжённом ритме современной жизни вы успеваете делать карьеру и воспитывать детей, заниматься общественной работой и вести семейные дела!
Желаю в доме мира, лада и уюта, в душе – побольше света и тепла.
Чтобы дарила радость каждая минута, чтобы всегда счастливой жизнь ваша была!

МАРАТ БАКИЕВ, и.о. ГЛАВЫ ТОБОЛЬСКОГО РАЙОНА

Уважаемые женщины!
Поздравляю вас с Международным женским днём!
От всей души желаем вам женского счастья, любви и добра! Чтобы каждое грядущий день вы встречали с улыбкой, с предчувствием радости и уверенности. Желаем, чтобы ваша жизненная тропинка была устлана цветами, а этот весенний день всегда дарил вам тепло солнечных лучей!

ВИКТОР КАДОЧНИКОВ, ПРЕДСЕДАТЕЛЬ ДУМЫ ТОБОЛЬСКОГО МУНИЦИПАЛЬНОГО РАЙОНА

Наверное, это счастье...

К Международному женскому дню. Восьмого марта отмечает восьмидесятилетний юбилей отличник здравоохранения Альбина Филонова

С мужем, коллегой, главврачом Тобольской районной больницы Валерием Филоновым – 80!

Клара КУТУМОВА, Тимур КАРЫМОВ (ФОТО)

Её многие помнят в районе. Сельской медицине врач-стоматолог Филонова отдала 42 года. Своё истинное призвание Альбина Михайловна видела в служении людям, получала от работы удовольствие, хотя, согласитесь вы или нет, это дано не каждому.

Районная больница, или «районка», как по-прежнему сейчас иногда называют бывшую ЦРБ многие деревенские жители, стала для неё родным домом. Здесь были прожиты лучшие годы, порой трудные и даже тяжёлые, и всё-таки самые счастливые.

Альбина Филонова была верной спутницей и подвижницей, опорой и поддержкой своему мужу, главному врачу Тобольской районной больницы Валерию Филонову, который в годы своей деятельности внёс значительный вклад в развитие сельского здравоохранения. Он рано ушёл из жизни, оставив добрый след в сердцах многочисленных пациентов, коллег, друзей, простых и рядовых жителей села, которые ценили и уважали его за человечность и простоту, внимание и великодушие, умение понять и прийти на помощь. Не многим известно, что их медицинский союз сложился ещё в годы студенческой юности.

О семейных корнях. Она родилась в предвоенном 1940-м в Приморском крае. Там нёс службу на железной дороге отец Альбины Михаил Золотарёв. Он обслуживал дорогу, которая шла на Пекин, был начальником участка. Жизнь военного – кочевая. До войны и до призыва отца в армию семья Золотарёвых, где росли двое детей, успела объехать весь Дальний Восток.

А в 1944-м отца призвали на службу, и он перевёз детей с женой в Воронеж, где жили её родители.

– Здесь я окончила школу. Стать врачом хотела сознательно, – вспоминает Альбина Михайловна, – ещё школьницей приходилось оказывать помощь дедушке. Поэтому после школы, не раздумывая, подала документы в Воронежский мединститут.

Однако первая попытка окончилась неудачно. Обидно – но не хватило одного балла. Но упорная девушка не отступила от мечты. Год она проработала в институте лаборантом на кафедре органической химии. Приходилось и полы мыть, это тоже входило в её обязанности, готовить аудиторию к занятию. «Учи химию, помни – это основа основ» – часто повторяла ей заведующая кафедрой. Альбина оказалась хорошей ученицей. И через год настойчивая абитуриентка стала студенткой первого курса открывшегося стоматологического факультета. Да, она мечтала стать хирургом, но привлекла новая специальность.

В группе, в которую попала девушка, было девять парней и девчат в три раза меньше. Так что вниманием сильной половины Альбина, красивая, эффектная, уверенная в себе девушка, не была обделена. Но её внимание привлёк однокурсник Валерий Филонов, уроженец Каменска-Шахтинского Ростовской области. Он тоже был из семьи военного, тоже успел немало поездить. Парень был спортсменом-разрядником и пользовался уважением у студенческой братии. Они подружились с первого курса, а со временем стали неразлучны. Вместе ходили на занятия, ездили на практику. На четвёртом курсе, это было 5 ноября 1962 года, расписались. С этого момента, хотя Альбина Михайловна уверена, что намного раньше, их жизнь проходила по одному сценарию. Через год – распределение.

– Когда я услышала, что в Тобольске есть театр, – говорит юбилярша, – раздумывать не стала, едем!

Окончание на 2 стр.

75 ПОБЕДА! 1945–2020

«Песня не знает границ»

Клара КУТУМОВА

Областной этап 16-го регионального конкурса молодых исполнителей «Песня не знает границ», посвящённый 75-летию Победы в Великой Отечественной войне, состоялся в областном центре. На конкурсную площадку вышли вокалисты в возрасте от 16 до 30 лет. В их исполнении прозвучали песни военных лет.

Конкурсные номера привезли и творческие коллективы Тобольского района. Сильно и чисто звучали голоса Татьяны Ильиных (Кутарбитский СДК), Аракси Борисенко из Прииртышского, участвовавших в номинации «Вокал-солисты». Как всегда, темпераментно, живо, заразительно откатали свою программу ребята из фольклорного ансамбля «Калинка» (Бизинский ДК). Все наши артисты получили благодарственные письма.

СПОРТИВНЫЕ ВЕСТИ

Пионерское упорство

Клара ЛАРИНА

Заводоуковск принял участников областных соревнований по лыжным гонкам на призы газеты «Пионерская правда». Наш район на них в двух возрастных группах – 2006-2007 гг. и 2008-2009 гг. представляли юные лыжницы Прииртышской школы Полина Горбунова, Анна Чаркова, Нелли Колисниченко, Снежана Пермитина и Елизавета Монахова.

В первый день девочкам предстояло пробежать гонку классическим стилем, во второй – коньковым. Несмотря на юный возраст, лыжницы проявили смелость, настойчивость, упорство – то, что помогает воспитывать лыжный спорт. И в итоге все участницы младшей группы расположились в двадцатке лучших, что позволило занять почётное второе место в общекомандном зачёте.

Уважаемую ***Валентину Степановну Андрееву*** из села Булашово поздравляем с 75-летним юбилеем!

Самый важный в жизни из дней –
Замечательный ваш юбилей!
Исполняется 75 –
Счастья хочется вам пожелать!
Мудрость, опыт, во всем достижения,
И победы, удачи, свершения –
Столько пройдено в жизни дорог!
Но ведь это ещё не итог!
От души – всего самого лучшего:
Понимания, благополучия,
Оптимизма, здоровья вам крепкого!
Пусть судьба будет только приветлива!

С УВАЖЕНИЕМ КОЛЛЕКТИВ АДМИНИСТРАЦИИ БУЛАШОВСКОГО СЗП

Уважаемая Валентина Степановна!

От всей души поздравляем Вас с 75-летием – возрастом мудрости, всеобщего почёта и уважения. Пусть здоровье не покидает вас, жизнелюбие и вера в лучшее никогда не кончаются. Долголетия, добра вам и домашнего уюта. Пусть Господь бережёт вас от бед и невзгод, а добро и счастье будут с вами постоянно. С днём рождения!!!

С НАИЛУЧШИМИ ПОЖЕЛАНИЯМИ Н.Д. РЕПИНА, Г.Л. ВЕРЕЩАК

Поздравляем врача-терапевта городской поликлиники ОБ № 3 ***Нину Николаевну Гуляеву*** с днём 8 Марта! Нина Николаевна работает участковым врачом-терапевтом по району уже 12 лет. Имеет высшую квалификационную категорию врача-терапевта, относится к нам, больным, доброжелательно, уважительно, на приёме всегда выслушает наши жалобы, подбодрит, назначит всестороннее обследование и лечение, от которого становится легче. Желаем нашему участковому доктору по району Нине Николаевне творческих успехов, здоровья, весеннего настроения и продолжать заботиться о нас ещё не один год!

С УВАЖЕНИЕМ Т.Н. УТЕЕВА И МОЯ СЕМЬЯ, Д. БАЙГОРА

Утерянный аттестат о среднем образовании, выданный Нижнеаремзянской СОШ в 1984 году на имя Зайнап Такиюловны Бакиевой, считать недействительным.

Извещение о проведении собрания о согласовании местоположения границы земельного участка

Кадастровым инженером Исаковым Денисом Артамоновичем (№ регистрации в государственном реестре лиц, осуществляющих кадастровую деятельность 15679), почтовый адрес: 626150 Тюменская обл., г. Тобольск, 15 мкрн., д. 37, кв. 4, e-mail denisakh1@yandex.ru, тел.: 8-922-034-51-51, выполняются кадастровые работы в отношении земельного участка с кадастровым номером 72:16:1601001:670, расположенного по адресу: Тюменская обл., Тобольский р-н, д. Овсянникова, пер. Зелёный, 1 «Б». Номер кадастрового квартала 72:16:1601001. Заказчиком кадастровых работ является: Савин Вьячеслав Георгиевич, почтовый адрес: Тюменская обл., Тобольский р-н, д. Овсянникова, ул. Мельникова, д. 5, кв. 2, тел.: 8-902-850-40-06.

Собрание по поводу согласования местоположения границы состоится по адресу: Тюменская область, г. Тобольск, 15 мкрн., д. 37, кв. 4, 6 апреля 2020 г. в 14.00. С проектом межевого плана земельного участка можно ознакомиться по адресу: Тюменская обл., г. Тобольск, 15 мкрн., д. 37, кв. 4.

Требования о проведении согласования местоположения границ земельных участков на местности принимаются с 6 марта 2020 г. по 6 апреля 2020 г., обоснованные возражения о местоположении границ земельных участков после ознакомления с проектом межевого плана принимаются с 6 марта 2020 г. по 6 апреля 2020 г. по адресу: Тюменская обл., г. Тобольск, 15 мкрн., д. 37, кв. 4.

Смежные земельные участки, с правообладателями которых требуется согласовать местоположение границ: кадастровый номер 72:16:1601001:391, адрес: Тюменская обл., Тобольский р-н, д. Овсянникова, пер. Зеленый, 8; кадастровый номер 72:16:1601001:498, адрес: Тюменская обл., Тобольский р-н, д. Овсянникова, пер. Зеленый, 11.

При проведении согласования местоположения границ при себе необходимо иметь документ, удостоверяющий личность, а также документы о правах на земельный участок (часть 12 статьи 39, часть 2 статьи 40 Федерального закона от 24 июля 2007 г. № 221-ФЗ «О кадастровой деятельности»).

Извещение о проведении собрания о согласовании местоположения границы земельного участка

Кадастровым инженером Исаковым Денисом Артамоновичем (№ регистрации в государственном реестре лиц, осуществляющих кадастровую деятельность 15679), почтовый адрес: 626150 Тюменская обл., г. Тобольск, 15 мкрн., д. 37, кв. 4, e-mail denisakh1@yandex.ru, тел.: 8-922-034-51-51, выполняются кадастровые работы в отношении земельного участка с кадастровым номером 72:16:0404001:137, расположенного по адресу: Тюменская обл., Тобольский р-н, сдт Сеирово, ул. Сосновая, 45. Номер кадастрового квартала 72:16:0404001. Заказчиком кадастровых работ является: Косина Елена Михайловна, почтовый адрес: Тюменская обл., г. Тобольск, ул. 4-я Северная, д. 10, кв. 5, тел.: 8-912-395-18-42.

Собрание по поводу согласования местоположения границы состоится по адресу: Тюменская область, г. Тобольск, 15 мкрн., д. 37, кв. 4, 7 апреля 2020 г. в 14.00. С проектом межевого плана земельного участка можно ознакомиться по адресу: Тюменская обл., г. Тобольск, 15 мкрн., д. 37, кв. 4.

Требования о проведении согласования местоположения границ земельных участков на местности принимаются с 6 марта 2020 г. по 7 апреля 2020 г., обоснованные возражения о местоположении границ земельных участков после ознакомления с проектом межевого плана принимаются с 6 марта 2020 г. по 7 апреля 2020 г. по адресу: Тюменская обл., г. Тобольск, 15 мкрн., д. 37, кв. 4. Смежные земельные участки, с правообладателями которых требуется согласовать местоположение границ: кадастровый номер 72:16:0404001:139, адрес: Тюменская обл., Тобольский р-н, сдт Сеирово, ул. Сосновая, 43.

При проведении согласования местоположения границ при себе необходимо иметь документ, удостоверяющий личность, а также документы о правах на земельный участок (часть 12 статьи 39, часть 2 статьи 40 Федерального закона от 24 июля 2007 г. № 221-ФЗ «О кадастровой деятельности»).

Федеральное агентство по рыболовству и Тюменский филиал Федерального государственного бюджетного научного учреждения «Всероссийский научно-исследовательский институт рыбного хозяйства и океанографии» (далее – Тюменский филиал ФГБНУ «ВНИРО» («Госрыбцентр»)) совместно с администрацией муниципального образования «Тобольский муниципальный район» Тюменской области уведомляют о проведении общественных обсуждений в форме общественных слушаний по объекту государственной экологической экспертизы: «Материалы, обосновывающие объёмы общих допустимых уловов водных биологических ресурсов во внутренних водах Тюменской области, включая Ямало-Ненецкий и Ханты-Мансийский автономные округа, за исключением внутренних морских вод, на 2021 г. (с оценкой воздействия на окружающую среду)».

Цель намечаемой деятельности – добыча (вылов) водных биологических ресурсов в соответствии с представленными обоснованиями объёмов общих допустимых уловов водных биологических ресурсов во внутренних водах Тюменской области, включая Ямало-Ненецкий и Ханты-Мансийский автономные округа, за исключением внутренних морских вод, на 2021 г. с учётом экологических аспектов воздействия на окружающую среду.

Месторасположение намечаемой деятельности: внутренние воды Тюменской области, включая Ямало-Ненецкий и Ханты-Мансийский автономные округа, за исключением внутренних морских вод.

Заказчик: Федеральное агентство по рыболовству, 107996, г. Москва, Рождественский бульвар, д. 12.

Исполнитель: Тюменский филиал ФГБНУ «ВНИРО» («Госрыбцентр»), 625023, г. Тюмень, ул. Одесская, д. 33.

Примерные сроки проведения оценки воздействия на окружающую среду – с момента опубликования настоящего объявления до окончания общественных обсуждений.

Орган, ответственный за организацию общественного обсуждения – Администрация муниципального образования «Тобольский муниципальный район» Тюменской области.

Форма общественных обсуждений – общественные слушания.

Форма представления замечаний: письменная.

Ознакомиться с материалами по объекту государственной экологической экспертизы можно **с момента опубликования настоящего объявления до окончания общественных обсуждений** в Тюменском филиале ФГБНУ «ВНИРО» («Госрыбцентр») по адресу: 625023, г. Тюмень, ул. Одесская, д. 33 (понедельник–пятница, с 9.00 до 18.00), на сайте www.gosrc.ru, а также на сайте администрации муниципального образования «Тобольский муниципальный район» Тюменской области.

Замечания и предложения по экологическим аспектам намечаемой деятельности можно направить в письменной форме по адресу Тюменского филиала ФГБНУ «ВНИРО» («Госрыбцентр»): 625023, г. Тюмень, ул. Одесская, д. 33 или на электронный адрес gosrc@gosrc.ru. Контактный телефон: (3452) 41-57-98 (Терентьев Игорь Анатольевич).

Сроки представления замечаний и предложений: с момента опубликования настоящего объявления до окончания общественных слушаний и в течение 30 дней после проведения общественных слушаний.

Общественные слушания по объекту государственной экологической экспертизы состоятся 08.04.2020 г. в 17.00 в здании администрации муниципального образования «Тобольский муниципальный район» Тюменской области по адресу: г. Тобольск, ул. Семёна Ремезова, д. 24, 5-й этаж, большой зал заседаний.

ЗИМНЯЯ РАСПРОДАЖА
ПРОФЛИСТ ОТ 190 р/М2
ЧЕРЕПИЦА ОТ 260 р/М2
САЙДИНГ ОТ 50 р./п.м.
ТРУБА ОТ 80 р/п.м.
БЕСПЛАТНАЯ ДОСТАВКА
ПЕНСИОНЕРАМ СКИДКИ!
8-922-266-37-66

Газета «Советская Сибирь»
продолжается подписка на 2020 год

подпишитесь удобным вам способом:
▪ в отделениях почтовой связи РФ
1 месяц – 69 руб. 42 коп., 3 месяца – 208 руб. 26 коп., 6 мес. – 416 руб. 52 коп.
▪ в редакции газеты (без доставки)
1 месяц – 17 руб. 00 коп., 3 месяца – 51 руб. 00 коп., 6 мес. – 102 руб.

Мы в соцсетях:
«Вести Тобольского района»
«СОВЕТСКАЯ СИБИРЬ»

Кресло ждёт

Объявлен приём документов для участия в конкурсе по отбору кандидатур на должность главы Тобольского муниципального района.

В соответствии с решением депутатов районной думы от 25 марта 2020 года № 217 объявляется конкурс по отбору кандидатур на должность главы Тобольского района.

Заявление о допуске к участию в конкурсе и иные документы кандидатов принимаются с 5.04.2020 г. по 20.04.2020 г. (включительно) в рабочие дни с 08.00 до 16.00 (перерыв на обед с 12.00 до 13.00), в выходные дни с 10.00 до 12.00.

Конкурс по отбору кандидатур состоится 24.04.2020 года в 10.30, место проведения конкурса: Тобольск, ул. Семина Ремезова, д. 24, малый зал заседаний администрации Тобольского муниципального района.

АЛЕКСЕЙ ГИЛЁВ

№14 (8152) ● 2 апреля 2020 года / возрастное ограничение 12+

Все новости района на сайте SOVETSIB.RU

Общественно-политическая газета Тобольского района

Советская Сибирь

Основана в 1962 году

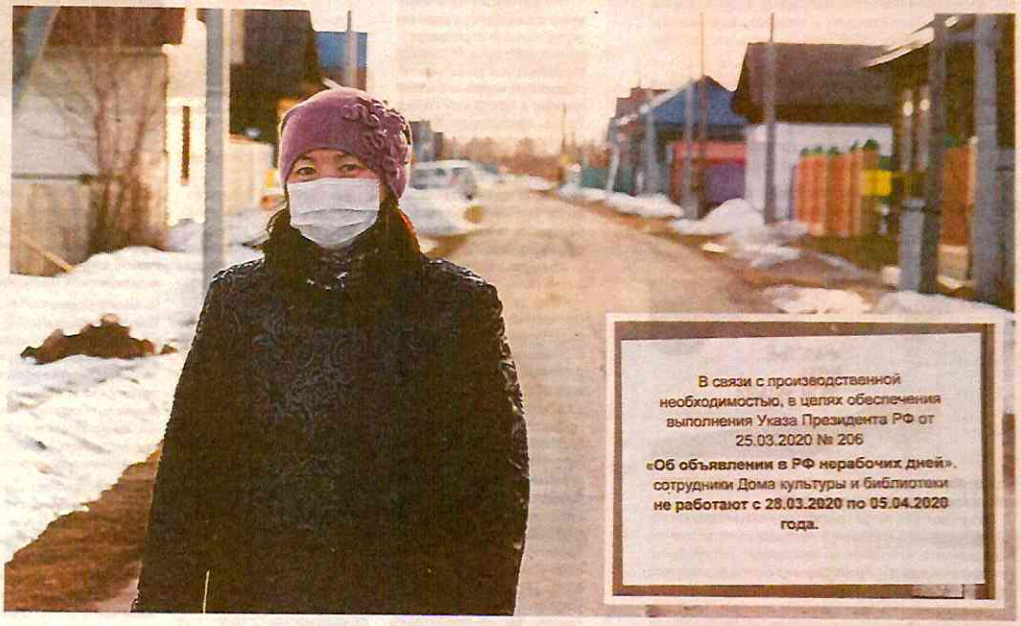

В связи с производственной необходимостью, в целях обеспечения выполнения Указа Президента РФ от 25.03.2020 № 206 **«Об объявлении в РФ нерабочих дней»**, сотрудники Дома культуры и библиотеки **не работают с 28.03.2020 по 05.04.2020 года.**

На злобу дня. Исполняющий обязанности главы района Марат Бакиев через газету «Советская Сибирь» в связи с пандемией коронавируса обратился к жителям Тобольского района:

Сбиваем корону

Анна ГЕРМАНОВА, Тимур КАРЫМОВ (ФОТО)

– С учётом сложившейся ситуации и в свете принятых решений на уровне Федерации и региона в Тобольском муниципальном районе принимаются все необходимые меры по снижению риска распространения коронавируса. Координация деятельности осуществляется оперативным штабом, в состав которого входят представители контрольно-надзорных органов, специалисты администрации Тобольского района, областной больницы № 3.

Основной целью всех проводимых мероприятий является снижение рисков распространения заболевания. Прошу всех с пониманием отнестись к осознанию необходимости ограничительных мер.

В рамках исполнения Указа Президента все учреждения, предприятия и организации, работающие в районе, приостановили свою деятельность. Из учреждений социальной сферы в штатном режиме продолжает работать комплексный центр социального обслуживания, на базе которого организована деятельность диспетчерской службы.

Вся информация от граждан, нуждающихся в оказании помощи, аккумулируется и обрабатывается для организации дальнейшей работы. В первую очередь деятельность ориентирована на лиц старше 65 лет, инвалидов, тех, кто находится в силу обстоятельств на самоизоляции. Полученная информация дежурными сотрудниками передаётся в администрации сельских поселений, помощь людям оперативно оказывается с привлечением добровольных помощников из числа неравнодушных граждан.

За минувшие выходные поступило шесть обращений из разных сельских поселений. Заявки были удовлетворены силами социальных работников. На местах эта работа координируется главами сельских поселений. Все они ориентированы на создание на территориях миништабов, в состав которых должны входить представители учреждений, находящихся в поселении, тем более что в настоящее время они почти не заняты своей основной работой, а потому могут выполнять функции волонтёров.

> Обращаюсь к жителям Тобольского района с просьбой более серьёзно относиться к тем рекомендациям по противодействию распространения коронавируса, которые доходят до нас из разных источников, и осознать, что цена необдуманных, беспечных действий сейчас может быть очень высока

Деятельность ФАПов, находящихся на территории района, контролирует областная больница № 3. Фельдшеры ведут приём и оказывают помощь, в том числе с выходом на дом.

Особое внимание уделяется гражданам, прибывшим из-за границы. Сведения о них сразу же поступают в оперативный штаб и в соответствующие службы. После возвращения данные граждане получают рекомендации по выходу на режим самоизоляции. Контроль соблюдения режима осуществляется силами сотрудников УВД и Роспотребнадзора. Если вам станет известно о случаях нарушения режима прибывшими из-за рубежа, просим сообщить об этом в соответствующие службы.

К счастью, пока на территории нет ни одного случая заражения коронавирусом. Но терять бдительности и уповать на то, что до сельской местности, где люди живут в единении с природой, проводя довольно много времени на свежем воздухе, при невысокой плотности населения, не стоит. Это не может служить гарантией безопасности. И позиция, что «это далеко и нас не коснётся», ошибочная. Сельские жители едут в город, а горожане – к родственникам в деревню. Прошедшие выходные это наглядно доказали. Тоболяки поехали в гости к родственникам, чтобы отдохнуть на свежем воздухе, пообщаться с близкими людьми. Хотя недельные каникулы в соответствии с Указом Президента и Постановлением Правительства давались совсем не для пикников, а для того, чтобы люди оставались дома, меньше контактировали друг с другом.

Вирус, как известно, до конца не изучен. Но нам легче, чем другим странам, так как в период распространения болезни мы вступаем значительно позже, а значит, можем воспользоваться их опытом. И позитивный, и негативный опыт сейчас для нас весьма важен, чтобы выработать правильный алгоритм действий и комплекс превентивных мер. От нашего правильного консолидированного движения по пути предотвращения распространения вируса зависит здоровье всех нас и наше будущее.

ПОСТАНОВЛЕНИЕ
27 марта 2020 г. № 18

Об усилении мер пожарной безопасности в весенне-летний пожароопасный период и проведении мероприятий по предупреждению чрезвычайных ситуаций, связанных с природными лесными и торфяными пожарами

Руководствуясь Федеральным законом от 06 октября 2003 г. № 131-ФЗ «Об общих принципах организации местного самоуправления в Российской Федерации», ст. 19 Федерального закона от 21 декабря 1994 г. № 69-ФЗ «О пожарной безопасности», в целях обеспечения пожарной безопасности в весенне-летний пожароопасный период, проведения мероприятий по предупреждению чрезвычайных ситуаций, связанных с природными пожарами на территории Тобольского муниципального района:

1. Запретить жителям Тобольского муниципального района, в период с 23.04.2020 г. по 17.09.2020 г., пользоваться открытым огнём, разжигать костры, сжигать мусор и траву на территории Тобольского муниципального района, на прилегающей к населенным пунктам территории, в лесных массивах, а также на территории предприятий, приусадебных и садоводческих участков.

2. Директору Тобольского филиала ГБУ ТО Тюменской авиабазы (Судник Ю.А.) в рамках государственного задания на 2020 г и организациям, арендующим лесные участки в период с апреля по октябрь 2020 г. произвести уход за минерализованными полосами и их устройство.

3. Руководителям жилищно-коммунальных предприятий, организаций, учреждений независимо от форм собственности, расположенных на территории Тобольского муниципального района в срок до 27.04.2020 г. произвести необходимый ремонт имеющихся на балансе сетей и источников наружного противопожарного водоснабжения (пожарные гидранты, водоёмы, водонапорные башни), установить указатели (согласно НПБ 160-97), обеспечить беспрепятственный подъезд к ним специальной техники.

4. Руководителям жилищно-коммунальных предприятий, руководителям сельхозпредприятий до наступления пожароопасного периода выделить для организации тушения пожаров, подвоза воды для заправки пожарных машин при локализации и ликвидации очагов пожаров, удаленных от источников противопожарного водоснабжения водовозную и землеройную технику.

4.1. В срок до 25.04.2020 назначить ответственных лиц за организацию выезда необходимого количества техники при поступлении сообщения от диспетчера ЕДДС Тобольского района в район пожара.

4.2. Оплату затрат предприятиям и организациям, выделившим водовозную и землеройную технику на тушение пожаров, на территории Тобольского муниципального района осуществлять по факту выполненных работ из бюджета Тобольского муниципального района.

5. Рекомендовать главам сельских поселений Тобольского муниципального района:

5.1. До 25.04.2020 г. организовать обустройство, содержание и ремонт источников противопожарного водоснабжения, подъездных путей к ним, расположенных в сельских населенных пунктах и на прилегающих к ним территориях.

5.2. Оснастить территории общего пользования первичными средствами тушения пожаров и противопожарным инвентарем.

5.3. Провести проверку средств оповещения населения и подразделений Государственной противопожарной службы о пожаре.

5.4. Во взаимодействии с участковыми уполномоченными полиции в срок до 16.04.2020 года назначить старших по улицам населенных пунктов с индивидуальной жилой застройкой, из числа жильцов, для обеспечения своевременного обнаружения пожара и сообщения о его возникновении в подразделения пожарной охраны, а также принятия первичных мер, направленных на организацию тушения возникшего пожара подручными средствами.

5.5. Привлекать подразделения Добровольной Пожарной Охраны, созданные на территориях сельских поселений для проведения профилактических мероприятий и тушения техногенных, ландшафтных и лесных пожаров в границах сельских поселений.

5.6. Во взаимодействии с участковыми уполномоченными полиции и сотрудниками МОНД № 1 УНД и ПР ГУ МЧС России по Тюменской области организовать проведение рейдов по адресам проживания неблагополучных семей, многодетных семей, граждан склонных к злоупотреблению спиртными напитками, и проживающих в жилых домах имеющих низкую противопожарную устойчивость (деревянные многоквартирные дома).

5.7. В срок до 04.05.2020 г. провести уборку закреплённых территорий от сухой прошлогодней травы, сгораемого мусора и предметов.

5.8. Предусмотреть условия для недопущения переброса огня на жилые строения из лесов, полей и свалок.

6. Начальнику отдела образования администрации Тобольского муниципального района (Бастрон С.Д.):

6.1. В срок до 18.05.2020 г. организовать проведение занятий, бесед с учащимися общеобразовательных учреждений по противопожарной тематике, особое внимание обратить на правила пожарной безопасности при посещении лесных массивов.

7. Руководителям всех организаций, независимо от их организационно-правовых форм и форм собственности, предпринимателям без образования юридического лица, правообладателям земельных участков (собственники земельных участков, землепользователи, землевладельцы и арендаторы земельных участков), расположенных в границах населенных пунктов, садоводческих, огороднических или дачных некоммерческих объединений в срок до 04.05.2020 г., провести уборку закреплённых территорий от травы, мусора и сгораемых предметов.

8. Руководителям предприятий и организаций, независимо от форм собственности, управляющим компаниям, имеющим на балансе деревянные жилые дома, домовладельцам (квартиросъемщикам) деревянных жилых домов, до наступления пожароопасного весенне-летнего периода, обеспечить подведомственные территории, здания и помещения первичными средствами пожаротушения, необходимым запасом воды, вывесить наглядную агитацию на противопожарные темы, особо актуальные в весенне-летний период («Не разжигать костры», «Не сжигать мусор и траву» и т.п.).

9. Рекомендовать начальнику 8 ПСО ФПС ГПС ГУ по Тюменской области (Сухобокову И.Г.) в срок до 25.04.2020 года:

9.1. Провести совместные учения по тушению лесных и торфяных пожаров с привлечением сил и средств противопожарных формирований, добровольных пожарных команд и сотрудников МО МВД России «Тобольский».

9.2. Организовать проверки исправности наружного противопожарного водоснабжения в населенных пунктах района.

9.3. Организовать проведение вакцинации личного состава подразделений против клещевого энцефалита.

9.4. Опубликовать в средствах массовой информации обращение к населению, требования федерального, областного законодательства и правил пожарной безопасности к соблюдению противопожарного режима в лесах и населённых пунктах, а также ответственность, предусмотренную законодательством.

9.5. Обеспечить участие сотрудников МОНД № 1 УНД и ПР ГУ МЧС России по Тюменской области при проведении отделом образования Тобольского муниципального района занятий и радиобесед по противопожарной безопасности, организации просмотра кинофильмов, экскурсий в пожарные части, викторин с учащимися общеобразовательных школ.

9.6. Провести рейды силами МОНД № 1 УНД и ПР ГУ МЧС России по Тюменской области в садоводческих и гаражных кооперативах, по проверке соблюдения требований пожарной безопасности, с вручением памяток о мерах пожарной безопасности.

10. Данное постановление опубликовать в газете «Советская Сибирь» и разместить на официальном интернет сайте Тобольского муниципального района.

11. Постановление вступает в силу с момента публикации.

12. Контроль за исполнением данного постановления оставляю за собой.

И.о. Главы района **М.И. Бакиев**

РЕШЕНИЕ
25 марта 2020 года № 241

Об объявлении публичного порицания

Руководствуясь Федеральным законом № 131-ФЗ от 06.10.2003 «Об общих принципах организации местного самоуправления в Российской Федерации», Уставом Тобольского муниципального района, в соответствии с Регламентом Думы, утвержденным решением Думы Тобольского муниципального района от 01.11.2017 № 1, п. 6.3 решения Думы Тобольского муниципального района «О Правилах депутатской этики в Думе Тобольского муниципального района» от 27.03.2013 № 41, протоколом Комиссии по местному самоуправлению и нормотворчеству от 25.03.2020 года, по результатам рассмотрения обращений о нарушении депутатом Р.И. Урамаевым Правил депутатской этики, Дума Тобольского муниципального района РЕШИЛА:

1. Признать наличие в действиях депутата Думы Тобольского муниципального района Урамаева Рината Ильясовича нарушения Правил депутатской этики.

2. Объявить депутату Думы Тобольского муниципального района Урамаеву Ринату Ильясовичу публичное порицание.

3. Настоящее решение вступает в силу со дня его принятия.

4. Опубликовать настоящее решение в газете «Советская Сибирь», разместить на официальном сайте Тобольского муниципального района в информационно-телекоммуникационной сети «Интернет» (http://tobolsk-mr.admtyumen.ru).

5. Контроль за исполнением настоящего решения возложить на Комиссию по местному самоуправлению и нормотворчеству Думы Тобольского муниципального района.

Председатель Думы **В.В. Кадочников**

ВНИМАНИЕ !!!
ПРОДАЖА !!!
10 апреля (в пятницу) !!!

КУРЫ-НЕСУШКИ,
КУРЫ-МОЛОДКИ,
ДОМИНАНТЫ.

БАЙКАЛОВО – 11.30 – 12.00 – ул. Советская, 27.
11 апреля (в субботу) !!!
ТОБОЛЬСК – 8.00 – 16.00 – на рынке «Ермак».
12 апреля (в воскресенье) !!!
Тобольск – 8.00 – 15.00 – на рынке «Ермак».
Конт. тел.: 8-912-275-52-70.
Если «ЕРМАК» не отвечает,
то по заказу у магазина «АЙРОН» (рядом с рынком)!!!

ПРОДАЮТСЯ пчелопакеты,
пчеломатки (карпатка)
из Мукачево (не узбечка).
вощина высокого качества, рамки
тел. 8(3452)217-400, 8-912-923-27-81,
8-902-623-75-57

РАСПРОДАЖА

ПРОФЛИСТ ОТ 190 р/М2
ЧЕРЕПИЦА ОТ 260 р/М2
САЙДИНГ ОТ 50 р./п.м.
ТРУБА ОТ 80 р/п.м.
БЕСПЛАТНАЯ ДОСТАВКА
ПЕНСИОНЕРАМ
СКИДКИ!
8-922-266-37-66

Извещение о проведении собрания о согласовании местоположения границ земельного участка

Кадастровым инженером Мирошниченко Еленой Вячеславовной, почтовый адрес: Тюменская обл., г. Тобольск, 7 мкр., д. 45, кв. 81, e-mail: tobolsk-15@mail.ru, тел.: 8-919-942-91-56, № регистрации в государственном реестре лиц, осуществляющих кадастровую деятельность: 25490, выполняются кадастровые работы в отношении земельного участка с кадастровым номером 72:16:0708001:53, расположенного по адресу: Тюменская обл., Тобольский район, СДТ «Виктория», ул. Лесная, 1, номер кадастрового квартала 72:16:0708001.

Заказчиком кадастровых работ является: Яркова Т.В. Собрание по поводу согласования местоположения границы состоится по адресу: г. Тобольск, 7 мкрн., д. 45, кв. 81, 6 мая 2020 г. в 16.00. С проектом межевого плана земельного участка можно ознакомиться по адресу: Тюменская обл., г. Тобольск, 7 мкрн., д. 45, кв. 81.

Требования о проведении согласования местоположения границ земельных участков на местности и обоснованные возражения о местоположении границ земельных участков после ознакомления с проектом межевого плана принимаются со 2 апреля 2020 г. по 6 мая 2020 г., по адресу: Тюменская обл., г. Тобольск, 7 мкрн., д. 45, кв. 81.

Смежный земельный участок, с правообладателем которого требуется согласовать местоположение границ: кадастровый номер 72:16:0708001:58, адрес: Тюменская обл., Тобольский район, садоводческое товарищество «Виктория», ул. Лесная № 5.

При проведении согласования местоположения границ при себе необходимо иметь документ, удостоверяющий личность, а также документы о правах на земельный участок (часть 12 статьи 39, часть 2 статьи 40 Федерального закона от 24 июля 2007 г. № 221-ФЗ «О кадастровой деятельности»).

ПРОДАЁТСЯ ДОМ
64 м², баня, теплицы, по ул. Пушкина.
Тел.: 8-919-929-21-34, 8-904-887-00-39.

Извещение о проведении собрания о согласовании местоположения границ земельного участка

Кадастровым инженером Климовой Д.А., почтовый адрес: 626158, Тюменская область, г. Тобольск, 9 мкрн., д. 11, кв. 95, эл.почта: geoprekt@rostse.ru, тел.: 8(3456)25-03-13, № квалификационного аттестата 72-15-839, в отношении земельного участка с кадастровым номером 72:16:1415001:36, расположенного: Тюменская обл., Тобольский район, СТ «Нефтяник» ул. Лесная, 7, выполняются кадастровые работы по уточнению местоположения границы земельного участка. Заказчиком кадастровых работ является Голубцова Галина Ивановна почтовый адрес обл. Тюменская, г. Тобольск, 3а-5-36, тел.: 8-902-850-22-49; 8-929-266-34-46.

Собрание заинтересованных лиц по поводу местоположения границ состоится по адресу кадастрового инженера 5 мая 2020 г. в 10.00.

Ознакомиться с проектом межевого плана земельного участка, предоставить обоснованные возражения относительно местоположения границ и требования о проведении согласования местоположения границ земельного участка на местности можно с 9.00 до 16.00 со 2 апреля 2020 г. по 5 мая 2020 г. по адресу кадастрового инженера.

Смежные земельные участки, с правообладателями которых требуется согласовать местоположение границ: участок, расположенный по адресу: Тюменская обл., Тобольский район, садоводческое некоммерческое товарищество «Нефтяник», ул. Урожайная, 4, кадастровый номер: 72:16:1415001:12.

При проведении согласования местоположения границ при себе необходимо иметь документ, удостоверяющий личность, а также документы, подтверждающие права на соответствующий земельный участок.

ОСТАВАЙТЕСЬ ДОМА!

Федеральное агентство по рыболовству и Тюменский филиал Федерального государственного бюджетного научного учреждения «Всероссийский научно-исследовательский институт рыбного хозяйства и океанографии» (далее – Тюменский филиал ФГБНУ «ВНИРО» («Госрыбцентр») совместно с Администрацией Тобольского муниципального района Тюменской области в дополнение к опубликованному в выпуске газеты «Советская Сибирь» № 10 (8148) от 05 марта 2020 г. объявлению (стр. 11) уведомляют, что общественные обсуждения по объекту государственной экологической экспертизы по документации: «Материалы, обосновывающие общие допустимые уловы водных биологических ресурсов во внутренних водах Тюменской области, включая Ямало-Ненецкий и Ханты-Мансийский автономные округа, за исключением внутренних морских вод, на 2021 год (с оценкой воздействия на окружающую среду)» осуществляются также в форме письменного опроса.

Сроки проведения оценки воздействия на окружающую среду: в течение 30 дней с даты Сроки проведения оценки воздействия на окружающую среду: в течение 30 дней с даты опубликования настоящего объявления.

В Тюменской области опросный лист можно получить, заполнить и сдать в здании Администрации Тобольского муниципального района Тюменской области по адресу: г. Тобольск, ул. Семёна Ремезова, д. 24, кабинет 404 в течение 30 дней с даты опубликования настоящего объявления с понедельника по пятницу с 9.00 до 17.00 или в электронном виде, опросный лист для заполнения можно распечатать с сайта Тюменского филиала ФГБНУ «ВНИРО» («Госрыбцентр») http://www.gosrc.ru и с адреса Администрации Тобольского муниципального района Тюменской области http:/tobolsk-mr/admtyumen.ru.

Заполненный и подписанный опросный лист также можно направить в электронном виде на электронную почту Тюменский филиал ФГБНУ «ВНИРО» («Госрыбцентр»): g-r-c@mail.ru; gosrc@gosrc.ru и почту Администрации Тобольского муниципального района Тюменской области chotdel@rambler.ru.

Замечания и предложения по экологическим аспектам намечаемой деятельности можно направить в письменной форме с момента опубликования настоящего объявления в течение 60 дней по адресу: 625023, г. Тюмень, ул. Одесская, д. 33, каб. 110 или на электронный адрес: g-r-c@mail.ru; gosrc@gosrc.ru.

Отдел образования администрации Тобольского района и коллектив МАОУ «Нижнеаремзянская СОШ» приносит искренние соболезнования бывшему директору школы **АЙТМУХАМЕТОВА Рината Бикбулатовича**. Разделяем вместе с вами безутешную боль постигшего вас тяжёлого горя. Скорбим вместе с вами.

Гл. редактор Т.В. ВОЛКОВ

Адрес редакции: 626150, г. Тобольск, ул. Самаровская, 17

Индекс 54367

Учредитель: Департамент по общественным связям, коммуникациям и молодежной политике Тюменской области (625000, г. Тюмень, ул. Володарского, 46).
Издатель: автономная некоммерческая организация «Информационно-издательский центр «Советская Сибирь» (626150, г. Тобольск, ул. Самаровская, 17).

Газета выпускается при финансовой поддержке правительства Тюменской области.

Газета зарегистрирована Управлением Федеральной службы по надзору в сфере связи, информационных технологий и массовых коммуникаций по Тюменской области, ХМАО - Югре и ЯНАО от 23.12.2015 г. ПИ № ТУ72-01415.

Телефоны редакции:
редактор - 25-36-14
отв. секретарь - 24-98-33,
бухгалтерия - 24-18-42,
зав. отделами - 24-16-86, 24-99-47.

E-mail: ssinf@mail.ru
Сайт: www.sovetsib.ru

Мнение авторов публикаций может не совпадать с точкой зрения редакции.
За содержание объявлений и рекламы ответственность несет рекламодатель.

Отпечатано в АО «Тюменский издательский дом» (625031, г. Тюмень, ул. Шишкова, 61). Электронный набор и верстка АНО «Советская Сибирь» (626150, г. Тобольск, ул. Самаровская, 17).
Номер подписан фактически – 17.00
По графику – 17.00. Заказ 655. Объем 4 п.л.
Цена – свободная.
Тираж 1720 экземпляров.

ЕЖЕНЕДЕЛЬНАЯ ГАЗЕТА • ОСНОВАНА 1 МАЯ 1918 ГОДА

ТЮМЕНСКАЯ ПРАВДА

Цена свободная

http://tyum-pravda.ru • четверг, 5 марта 2020 г. • №9 (19743)

В НОМЕРЕ:

ТЕЛЕПРОГРАММА Стр. 11–14

СУБЪЕКТИВНО

ТЕРРИТОРИАЛЬНОЕ "ИГЛО-УКАЛЫВАНИЕ":

УДЕРЖАТСЯ ЛИ РЕГИОНЫ У РОКОВОЙ ЧЕРТЫ?

Стр. 5

ПО СУЩЕСТВУ

ГЛУБОКАЯ КОЛЕЯ

ИЗ НЕЁ НЕ МОГУТ ВЫБРАТЬСЯ МНОГИЕ ТЮМЕНСКИЕ АВТОШКОЛЫ

Стр. 8-9

АПК

СОВАТЬСЯ НЕ ВЕЛЕНО!

Стр. 10

КРИМИНАЛ

БЕСТИЯ

Стр. 19

ОХОТНИЧЬЕ ПОЛЕ

ТАКАЯ НЕ ОСТАВИТ В БЕДЕ

Стр. 20-21

С 8 МАРТА!

Ей имя – Женщина!
Какой бы ни была –
Красавицею юной, маленькою крошкой,
Или когда уж косы седина
Припорошила белою порошей.
Она – весна, и осень, и зима,
Да что там годы и природы время!
И жизнь, которая всего одна!

Михаил БЕРКОВИЧ

ЕЙ ИМЯ – ЖЕНЩИНА

Фото Тимофея ГЕРАСИМОВА

Продолжение темы на 2, 20, 21 стр.

ИНФОРМАЦИЯ

Федеральное агентство по рыболовству и Тюменский филиал Федерального государственного бюджетного научного учреждения «Всероссийский научно-исследовательский институт рыбного хозяйства и океанографии» (далее – Тюменский филиал ФГБНУ «ВНИРО» («Госрыбцентр») совместно с Администрацией Тобольского муниципального района Тюменской области уведомляют о проведении общественных обсуждений в форме общественных слушаний по объекту государственной экологической экспертизы: «Материалы, обосновывающие объёмы общих допустимых уловов водных биологических ресурсов во внутренних водах Тюменской области, включая Ямало-Ненецкий и Ханты-Мансийский автономные округа, за исключением внутренних морских вод, на 2021 г. (с оценкой воздействия на окружающую среду)».

Цель намечаемой деятельности – добыча (вылов) водных биологических ресурсов в соответствии с представленными обоснованиями объёмов общих допустимых уловов водных биологических ресурсов во внутренних водах Тюменской области, включая Ямало-Ненецкий и Ханты-Мансийский автономные округа, за исключением внутренних морских вод, на 2021 г. с учётом экологических аспектов воздействия на окружающую среду.

Месторасположение намечаемой деятельности: внутренние воды Тюменской области, включая Ямало-Ненецкий и Ханты-Мансийский автономные округа, за исключением внутренних морских вод.

Заказчик: Федеральное агентство по рыболовству, 107996, г. Москва, Рождественский бульвар, д. 12.

Исполнитель: Тюменский филиал ФГБНУ «ВНИРО» («Госрыбцентр»), 625023, г. Тюмень, ул. Одесская, д. 33.

Примерные сроки проведения оценки воздействия на окружающую среду – с момента опубликования настоящего объявления до окончания общественных обсуждений.

Орган, ответственный за организацию общественного обсуждения – Администрация Тобольского муниципального района Тюменской области.

Форма общественных обсуждений – общественные слушания.

Форма представления замечаний – письменная.

Ознакомиться с материалами по объекту государственной экологической экспертизы можно **с момента опубликования настоящего объявления до окончания общественных обсуждений** в Тюменском филиале ФГБНУ «ВНИРО» («Госрыбцентр») по адресу: 625023, г. Тюмень, ул. Одесская, д. 33 (понедельник–пятница, с 9.00 до 18.00), на сайте www.gosrc.ru, а также на сайте Администрации Тобольского муниципального района Тюменской области.

Замечания и предложения по экологическим аспектам намечаемой деятельности можно направить в письменной форме по адресу Тюменского филиала ФГБНУ «ВНИРО» («Госрыбцентр»): 625023, г. Тюмень, ул. Одесская, д. 33 или на электронный адрес gosrc@gosrc.ru. Контактный телефон: (3452) 41-57-98 (Терентьев Игорь Анатольевич).

Сроки представления замечаний и предложений: с момента опубликования настоящего объявления до окончания общественных слушаний и в течение 30 дней после проведения общественных слушаний.

Общественные слушания по объекту государственной экологической экспертизы состоятся 08.04.2020 г. в 17 ч в здании Администрации Тобольского муниципального района Тюменской области по адресу: г. Тобольск, ул. Семёна Ремезова, д. 24, 5-й этаж, большой зал заседаний.

ПРОДАЮ

2-комн. благоустроенную квартиру в центре Тюмени (район «Магеллана»), в 5-эт. кирпичном доме, 1-й этаж, общая площадь 46,8 кв. м, вся инфраструктура в шаговой доступности (сбербанк, почта, школы, кружки, аптеки, магазины и т. п.). Квартира в хорошем состоянии, очень теплая, во дворе – детская площадка, высокий цоколь, кладовка, два из трех окон из дуба, с полным стеклопакетом, застекленный балкон. От собственника. Цена 2.800000 руб. Обр. по телефону 89324775204.

Продам коз зааненской породы. Молодняк и дойные (дают до пяти литров в день). Цена от 3 до 15 тысяч. Если берете всех сразу (60 голов) – скидка. Нижнетавдинский район. Тел.: 89129220750, 89222607597.

С ПРАЗДНИКОМ!

Поздравляем с Международным женским днем 8 Марта Клавдию Николаевну Копылову, Юлию Петровну Кочетову, Валентину Ивановну Пельшанову, Нину Алексеевну Кичикову, Раису Трофимовну Колясникову.

С юбилеем вас мы поздравляем,
Здоровья, счастья, мира вам желаем.
Чтоб сбылись мечты, была удача во всем.
Чтобы радость всегда находила ваш дом!

Совет ООО «Дети войны».

РЕКЛАМА В "ТП": 22-74-05, 22-74-18.

АНОНС

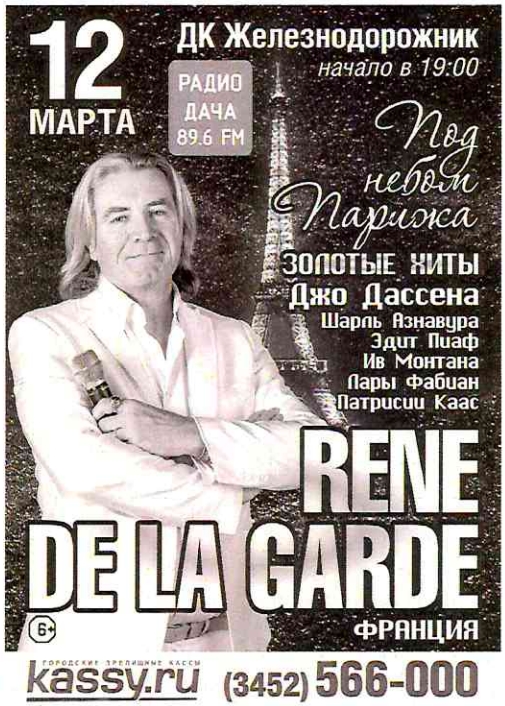

К СВЕДЕНИЮ

РТРС сообщает о перерывах телерадиовещания в Тюменской области в марте

18 марта в Тюмени и 31 марта в Исетском районе планируются временные перерывы в трансляции телерадиовещания в соответствии со следующим графиком:

Пункт вещания	Программа	ТВК/МГц	Дата	Время (местн.)
Тюмень	Радио «Комсомольская правда»	99,6	18.03.2020	08:00-12:00
Исетское	РТРС-1	35	31.03.2020	10:00-16:00
	РТРС-2	44		
	Радио России	100,8		

В это время на объектах телерадиосети РТРС планируется проведение профилактических работ.

Информация о профилактических или других плановых работах, требующих отключения передающего оборудования, публикуется на сайте РТРС и обновляется еженедельно: https://tyumeii.rtrs.ru/tv/breaks/

Приносим извинения за возможные неудобства.

ВАМ, ВЕТЕРАНЫ!

ПОДАРОК ОТ «РОСТЕЛЕКОМА»

С 1 мая 2020 года «Ростелеком» отменяет на постоянной основе плату за услуги местной, внутризоновой и междугородной стационарной телефонной связи для всех ветеранов Великой Отечественной войны и жителей блокадного Ленинграда. Об этом президент компании Михаил Осеевский заявил на заседании Совета Федерации.

«Домашние телефоны до сих пор востребованы многими жителями нашей страны, особенно людьми старшего поколения. В преддверии 75-летия Победы "Ростелеком" принял решение предоставить бессрочную возможность бесплатно пользоваться услугами телефонной связи всем ветеранам Великой Отечественной войны и, поскольку мы петербургская компания, всем блокадникам, где бы они сейчас ни проживали. Такую возможность мы предоставим уже с 1 мая», – отметил президент «Ростелекома».

Михаил Осеевский обратился к органам власти субъектов Российской Федерации с просьбой оказать содействие в составлении корректных списков и адресов проживания всех ветеранов войны и жителей блокадного Ленинграда.

Компания «Ростелеком» обслуживает более 13 миллионов домашних телефонов по всей стране.

Соб. инф.

НА ЗАМЕТКУ

«ДОРОГА ПАМЯТИ»

Военные комиссариаты Тюменской области проводят работу по сбору и обобщению информации об участниках Великой Отечественной войны для создания единой базы и размещения фотографий ветеранов в галерее исторического комплекса «Дорога памяти» на территории Главного храма Вооруженных сил Российской Федерации. Приглашаем граждан увековечить память о родных, близких и знакомых участниках Великой Отечественной войны, предоставив информацию о них и фотографии в военный комиссариат по месту жительства, в военный комиссариат Тюменской области (г. Тюмень, ул. Республики, дом 2, тел. 79-19-06) или направить на электронный адрес: vk_tumen@mil.ru.

АКЦИЯ

ПРИНИМАЕМ «ЭСТАФЕТУ ПОБЕДЫ»

Пятого февраля в Бресте и Мурманске стартовала акция «Эстафета Победы», посвященная 75-й годовщине окончания Великой Отечественной войны. Ее участники – города России и стран СНГ, организаторы – Пограничное управление ФСБ России по Курганской и Тюменской областям и Союз ветеранов пограничной службы. Завершится акция 28 мая в Москве, у Могилы Неизвестного Солдата.

Маршрут построен по внешним границам стран Содружества независимых государств (за исключением Украины). В приграничной зоне каждой из стран подготовлены специальные эстафетные группы, в состав которых включены представители погранслужбы, ветеранских организаций и других общественных объединений.

Тюменская область принимает эстафету 4 (в Сладково) и 7 марта (в Тюмени). Во время эстафеты организованы торжественные собрания, митинги, Уроки мужества, выставки.

Творческая часть включит в себя выступления заслуженного коллектива народного творчества Курганской области вокальной группы «Лада» Курганского пограничного института ФСБ России и вокальной группы «Неслужебное задание» Пограничного управления ФСБ России по Курганской и Тюменской областям, а также других творческих коллективов перечисленных населённых пунктов.

Афиша мероприятий «Эстафеты Победы»

7 марта (г. Тюмень)

12:30 – 13:00 – Митинг. Возложение венков, цветов (мемориал «Вечный огонь», ул. Ленина 2);

13:30 – 14:30 – Выставка «Они приближали Победу», концерт (ДК «Орфей», пос. Березняковский, ул. Семена Шахлина, 20);

15:00 – 17:00 – Митинг и праздничная программа (сквер Пограничников, ул. Пограничников, 1)

Пресс-служба Пограничного управления ФСБ России по Курганской и Тюменской областям

ЕЖЕНЕДЕЛЬНАЯ ГАЗЕТА • ОСНОВАНА 1 МАЯ 1918 ГОДА

ТЮМЕНСКАЯ ПРАВДА

Цена свободная

http://tyum-pravda.ru • четверг, 2 апреля 2020 г. • №13 (19747)

ВРЕМЕНА ГОДА

АПРЕЛЬСКОЕ НАСТРОЕНИЕ

Макушка весны – апрель. Если в марте грязные сугробы и подмерзшие лужи ещё напоминали о том, что зима дышит в спину, то в эти дни природа оживает буквально на глазах. И никакой коронавирус ей не страшен. Всё очищается от скверны, стряхивает её с себя, словно старую кожу, и готово к новой жизни.

Наталья ВАЙЦЕХОВСКАЯ
Тимофей ГЕРАСИМОВ /фото/

В НОМЕРЕ:

ТЕЛЕПРОГРАММА
Стр. 11-14

СУБЪЕКТИВНО
ЕВРОПЕЙСКИЙ СОЮЗ:
СВЕРХГОСУДАРСТВО БЮРОКРАТОВ ДЛЯ БЮРОКРАТОВ
Стр. 5

ВЫСТАВКА
«НА ЗЕМЛЕ ЯМАЛЬСКОЙ ДРЕВНЕЙ...»
Стр. 7

ДЕНЬ ТЕАТРА
В ОБСТОЯТЕЛЬСТВАХ НЕПРЕОДОЛИМОЙ СИЛЫ
Стр. 15

ПОБЕДА! 1945–2020
СКОЛЬКО У НАС ГЕРОЕВ?
Стр. 18

ПРИЗНАНИЕ
Я СТРАННИК ДУШОЮ...
СРЕДИ ФИНАЛИСТОВ ПРЕМИИ «ПОЭТ ГОДА» – ПОЭТ И ПУБЛИЦИСТ ВЛАДИМИР ШУГЛЯ
Стр. 23

ИНФОРМАЦИЯ

Федеральное агентство по рыболовству и Тюменский филиал Федерального государственного бюджетного научного учреждения «Всероссийский научно-исследовательский институт рыбного хозяйства и океанографии») (далее – Тюменский филиал ФГБНУ «ВНИРО» («Госрыбцентр») совместно с Администрацией Тобольского муниципального района Тюменской области в дополнение к опубликованному в выпуске газеты «Тюменская правда» № 8 объявлению (стр. 22) уведомляют, что общественные обсуждения по объекту государственной экологической экспертизы по документации: «Материалы, обосновывающие общие допустимые уловы водных биологических ресурсов во внутренних водах Тюменской области, включая Ямало-Ненецкий и Ханты-Мансийский автономные округа, за исключением внутренних морских вод, на 2021 год (с оценкой воздействия на окружающую среду) » осуществляются также в форме письменного опроса.

Сроки проведения оценки воздействия на окружающую среду: в течение 30 дней с даты опубликования настоящего объявления.

В Тюменской области опросный лист можно получить, заполнить и сдать в здании Администрации Тобольского муниципального района Тюменской области по адресу: г. Тобольск, ул. Семёна Ремезова, д. 24, кабинет 404 в течение 30 дней с даты опубликования настоящего объявления с понедельника по пятницу с 9.00 до 17.00 часов или в электронном виде, опросный лист для заполнения можно распечатать с сайта Тюменского филиала ФГБНУ «ВНИРО» («Госрыбцентр») http://www.gosrc.ru и с адреса Администрации Тобольского муниципального района Тюменской области http:/tobolsk-mr/admtyumen.ru.

Заполненный и подписанный опросный лист также можно направить в электронном виде на электронную почту Тюменский филиал ФГБНУ «ВНИРО» («Госрыбцентр»): g-r-c@mail.ru; gosrc@gosrc.ru и почту Администрации Тобольского муниципального района Тюменской области chotdel@rambler.ru.

Замечания и предложения по экологическим аспектам намечаемой деятельности можно направить в письменной форме с момента опубликования настоящего объявления в течение 60 дней по адресу: 625023, г. Тюмень, ул. Одесская, д. 33, каб. 110 или на электронный адрес: g-r-c@mail.ru; gosrc@gosrc.ru.

К СВЕДЕНИЮ

ПОДПИСКА НА ГАЗЕТУ «ТЮМЕНСКАЯ ПРАВДА» ПРИНИМАЕТСЯ ВО ВСЕХ ОТДЕЛЕНИЯХ СВЯЗИ АО «ПОЧТА РОССИИ»

Индекс П4348

Подписаться можно с любого последующего месяца

граждане		
на дом. адрес	1 м-ц	64,91
до востреб. или а/я	1 м-ц	59,21
на дом. адрес	6 м-ц	389,46
до востреб. или а/я	6 м-ц	355,26
ветераны ВОВ, инвалиды 1 и 2 гр.		
на дом. адрес	1 м-ц	53,49
до востреб. или а/я	1 м-ц	48,93
на дом. адрес	6 м-ц	320,94
до востреб. или а/я	6 м-ц	293,58

ДЕЛАЙ ДЕЛО

САМОИЗОЛЯЦИЯ – НЕ ПОВОД УЙТИ В ТЕНЬ

Ежедневный мини-сериал «Я был дома» о жизни в условиях карантина запустили команды мультицентров «Моя территория» из Тюмени, Тобольска и Ишима.

Ребята снимают короткие видеоистории о том, как проходят их будни, как строится работа на удаленке: подъем, зарядка, завтрак, чтение книг, полив цветов, игра с домашними питомцами, освоение музыкальных инструментов и многое другое. Рассказать о себе способен любой желающий. Для этого достаточно снять 20-30- секундное видео и отправить в директInstagram-аккаунта @ moyaterritoriya. Увидеть сериал со своим участием можно будет в stories аккаунта.

— Мы держим курс на объединение всех молодежных команд Тюменской области. Создавать позитивный контент — приятное и полезное дело. Он воодушевляет, образовывает, сплачивает. Мы делаем с десяток, а то и больше дел каждый день, так почему бы не поделиться этим? Уверены, нас ждут необычные совместные проекты и знакомства, появление еще большего количества полезных интернет-страниц, — прокомментировала руководитель мультицентра «Моя территория» Мария Федоренко.

В связи с режимом повышенной готовности работает площадка «Лучше дома»: https://moi-portal.ru/proekty/luchshe-doma/. Это альтернатива массовым офлайн-событиям, которую предложили молодежные команды региона. Виртуальную программу формируют мультицентры «Контора пароходства» и «Моя территория», театральный центр «Космос», Студенческий центр Тюменской области, «Медиаполис», команда интеллектуального движения Тюменской области. На платформе также представлена подборка проектов, онлайн-событий учреждений культуры (репетиций, читок пьес, встреч с художниками и писателями), вузов, ссузов, выборка онлайн контента России и мира.

Пресс-служба мультицентра «Моя территория»

«НОЛЬ ПЛЮС» – ШКОЛЬНИКАМ

Школьное образование в нашей стране временно перешло на дистанционный формат. Однако Минпросвещения России делает всё, чтобы качество обучения не пострадало.

СМОТРИТЕ ХОРОШЕЕ КИНО

Одной из ключевых площадок национального проекта "Образование", как известно, является "Российская электронная школа", где представлены интерактивные уроки по всему школьному курсу с 1 по 11 классы.

Дополнительно к этому специалисты РЭШ и Минпросвещения составили список онлайн-ресурсов, которые будут максимально полезны школьникам (https://resh.edu.ru/distance/). Наряду с сайтами "Яндекс.Учебник", "Учи.ру", онлайн-курсами образовательного центра "Сириус" и другими популярными платформами в топ лучших был включён и онлайн-кинотеатр Zeroplus.tv, созданный командой Международного кинофестиваля "Ноль Плюс", который ежегодно проходит в Тюмени. На этом портале тюменские эксперты собрали познавательные анимационные, игровые, документальные, научно-популярные фильмы, в разные годы показанные в рамках фестиваля.

Практически каждый фильм имеет интерактивный функционал "осмысленного просмотра": зритель, выбравший такой вариант, может смотреть вдумчиво, отвечать на вопросы, касающиеся сюжета картины. Zeroplus.tv будет интересен не только детям и подросткам, многие фильмы идеальны для семейного просмотра. Стоит отметить, что существует мобильное приложение "Ноль Плюс. Фильмы для детей". Скачать его можно по следующим ссылкам: для Android – https://clck.ru/KmxPg, для Apple - https://clck.ru/KmwYE.

– Надеемся, что тюменский ресурс понравится всем российским школьникам. Мы создавали его с душой. Zeroplus.tv способен скрасить любые карантинные меры. В общем, не надо скучать. Смотрите хорошее, качественное кино, прекрасные мультики, прокачивайте собственный кругозор, и будьте здоровы, – желает президент фестиваля "Ноль Плюс" Николай Данн.

Алексей КУЗНЕЦОВ

Идеи ждут в офисе

В Приуралье продолжается реализация проекта «Уютный Ямал». Принять участие в нём можно не только на портале «Живём на Севере». Поделиться своими идеями со специалистами можно путём живого общения.

стр. 4

Трудовая, но электронная

С 1 января в России вводится электронная трудовая книжка. О внедрении новшества в Приуралье говорили на трёхсторонней комиссии по урегулированию социально-трудовых отношений

стр. 13

Прикоснуться к солнцу

Жительница Белоярска Лия Ивановна Нагибина с первых минут общения завораживает своей необыкновенной красотой, сильным и мужественным характером. Её дела и поступки тесно переплелись с приуральской землёй.

стр. 14

Газета муниципального образования Приуральский район Ямало-Ненецкого автономного округа Российской Федерации

Приуралье

Издаётся со 2 ноября 2000 года | www.priuralye.info | № 9 (997) | 5 марта 2020 г.

Первыми вписали имена своих героев-родных их дети, которые сегодня сами уже являются дедушками и бабушками.

«Ямальское Знамя Памяти» стартовало в Приуралье

АКЦИЯ

Винера **ЖУМИНОВА**
Фото автора

Чуть более 60 дней осталось до главного события нашей страны — 75-летия Победы в Великой Отечественной войне 1941-1945 годов. В России с каждым годом остаётся всё меньше её участников. В преддверии празднования 75-й годовщины Победы во всех муниципальных образованиях автономного округа стартовала новая патриотическая акция «Ямальское Знамя Памяти».

Она родилась из масштабного проекта «Знамя Победы». Он стартовал на Ямале пять лет назад и за это время объединил десятки тысяч людей, из межрегионального перерос в международный. Копии Знамени Победы, изготовленные ямальцами, побывали не только во всех городах и поселках округа, но и во многих городах России и 13 странах. В Приуралье акция началась с Аксарки, старт ей дали в стенах школы. В торжественной церемонии приняли участие дети ветеранов войны, юнармейцы, учащиеся старших классов и первые лица района.

В центре зала, оформленного в патриотичной тематике, у импровизированного мемориала, перед которым «горел» Вечный огонь, стоял почетный караул юнармейцев, который, вне зависимости от хода мероприятия, сменялся каждые 15 минут. Рядом с караулом находился огромный стол, на котором был разложен фрагмент Ямальского Знамени Памяти, торжественно внесенный юнармейцами.

Глава Приуральского района Иван Сакал, выступая перед собравшимися, отметил, что каждый житель района получит возможность в рамках данной акции внести на полотно Памяти имя своего родственника, имя героя своей семьи. Иван Иванович призвал всех приуральцев принять активное участие в акции.

По словам председателя районного Совета ветеранов войны и труда Ирины Шудеговой, в нашей стране нет ни одного дома, ни одной семьи, куда бы не пришла война, и главная задача всех россиян — сохранить память об этом событии, о героях военных лет. Особенно важно, по мнению Ирины Васильевны, чтобы молодое поколение всегда помнило, какой ценой досталась эта победа, чьими наследниками оно является, кем нужно гордиться и кого помнить.

Приуральцы, защищая Родину в те страшные годы, совершали подвиги, проявляли отвагу, стойкость и мужество. А те из них, кому суждено было отдать жизнь во имя народа, навечно останутся в памяти потомков. Минутой молчания почтили собравшиеся их память.

Первыми вписать имена своих героев-родных ведущие пригласили их детей, которые сегодня сами уже являются дедушками и бабушками. Некоторые написали на полотне Памяти сразу по несколько имен, чтобы сохранить и передать память о героях-земляках новым поколениям Ямала.

Честь вписать имена своих предков предоставили и подрастающему поколению. Увековечили имена своих дедов и прадедов выпускники этого года.

Уже через несколько дней эстафету акции «Ямальское Знамя Памяти» примет Харсаим. Далее фрагмент будет передан в Харп, Белоярск и завершит эстафету Катравож.

«Ямальское Знамя Памяти» состоит из 13 фрагментов по числу муниципальных образований округа, на каждое полотно будет наноситься информация об участниках Великой Отечественной войны каждого муниципального образования. Затем все фрагменты будут собраны в единое полотно размером 7х17 метров, и 9 Мая Знамя будет развернуто в Салехарде на праздничной программе, посвященной 75-летию Великой Победы, и пронесено в парадном шествии «Бессмертного полка» по улицам окружной столицы.

ОБЩЕСТВЕННЫЕ СЛУШАНИЯ

Федеральное агентство по рыболовству и Тюменский филиал Федерального государственного бюджетного научного учреждения «Всероссийский научно-исследовательский институт рыбного хозяйства и океанографии» (далее – Тюменский филиал ФГБНУ «ВНИРО» («Госрыбцентр»)) совместно с Администрацией МО Приуральский район уведомляют о проведении общественных обсуждений в форме общественных слушаний по объекту государственной экологической экспертизы: «Материалы, обосновывающие объёмы общих допустимых уловов водных биологических ресурсов во внутренних водах Тюменской области, включая Ямало-Ненецкий и Ханты-Мансийский автономные округа, за исключением внутренних морских вод, на 2021 г. (с оценкой воздействия на окружающую среду)».

Цель намечаемой деятельности – добыча (вылов) водных биологических ресурсов в соответствии с представленными обоснованиями объёмов общих допустимых уловов водных биологических ресурсов во внутренних водах Тюменской области, включая ЯНАО и ХМАО, за исключением внутренних морских вод, на 2021 г., с учётом экологических аспектов воздействия на окружающую среду.

Месторасположение намечаемой деятельности: внутренние воды Тюменской области, включая ЯНАО и ХМАО, за исключением внутренних морских вод.

Заказчик: Федеральное агентство по рыболовству, 107996, г. Москва, Рождественский бульвар, д. 12.

Исполнитель: Тюменский филиал ФГБНУ «ВНИРО» («Госрыбцентр»), 625023, г. Тюмень, ул. Одесская, д. 33.

Примерные сроки проведения оценки воздействия на окружающую среду – с момента опубликования настоящего объявления до окончания общественных обсуждений.

Орган, ответственный за организацию общественного обсуждения, – Администрация МО Приуральский район.

Форма обсуждений – общественные слушания.

Форма представления замечаний: письменная.

Ознакомиться с материалами по объекту государственной экологической экспертизы можно с момента опубликования настоящего объявления до окончания общественных обсуждений в Тюменском филиале ФГБНУ «ВНИРО» («Госрыбцентр») по адресу: 625023, г. Тюмень, ул. Одесская, д. 33 (понедельник–пятница, с 9.00 до 18.00), на сайте www.gosrc.ru, а также на официальном сайте Администрации МО Приуральский район.

Замечания и предложения по экологическим аспектам намечаемой деятельности можно направить в письменной форме по адресу Тюменского филиала ФГБНУ «ВНИРО» («Госрыбцентр»): 625023, г. Тюмень, ул. Одесская, д. 33 или на электронный адрес gosrc@gosrc.ru. Контактный телефон: (3452) 41-57-98 (Терентьев Игорь Анатольевич).

Сроки представления замечаний и предложений: с момента опубликования настоящего объявления до окончания общественных слушаний и в течение 30 дней после проведения общественных слушаний.

Общественные слушания по объекту государственной экологической экспертизы состоятся 8.04.2020 г. в 10 ч в здании Администрации МО Приуральский район: ЯНАО, Приуральский район, с. Аксарка, ул. Первомайская, д. 24, конференц-зал.

ДОЛЕВОЕ СТРОИТЕЛЬСТВО

Управление строительства и архитектуры информирует о продолжении работы, направленной на оказание содействия гражданам - участникам долевого строительства объекта «Многоквартирный жилой дом по ул. Больничная в с. Аксарка» (далее – объект), застройщиком которого выступает ООО «Стройград», по защите их прав.

В соответствии с утвержденным планом – графиком реализации мероприятий по восстановлению прав граждан - участников долевого строительства объекта проведены мероприятия, направленные на оформление гражданами права собственности на объекты незавершенного строительства.

После получения документа, удостоверяющего право собственности на доли в объекте незавершенного строительства, граждане вправе обратиться в службу государственного строительного надзора ЯНАО, расположенную по адресу: г. Салехард, ул. Республики, д. 81, оф.1, телефон для справок: 8(34922) 5-09-59, для дальнейшего включения в региональный реестр граждан - участников долевого строительства многоквартирных домов на территории ЯНАО, обязательства перед которыми не выполнены застройщиками и получения государственной поддержки в рамках Закона ЯНАО от 23 апреля 2018 года № 25-ЗАО «О мерах государственной поддержки граждан – участников долевого строительства многоквартирных домов на территории ЯНАО, обязательства перед которыми не выполнены застройщиками, и жилищно-строительных кооперативов, созданных такими гражданами».

«ДОРОГА ПАМЯТИ»

Районный краеведческий музей оказывает консультативную помощь всем желающим по поиску и внесению информации о своих близких – участниках Великой Отечественной войны на специальном портале «Дорога памяти» в сети Интернет. Свое продолжение «Дорога памяти» найдет в виде крупнейшего памятника с именами и портретами героев Великой Отечественной войны на территории военно-патриотического парка культуры и отдыха «Патриот», где строится Главный храм Вооруженных Сил России.

Желающие могут обратиться в музей за консультацией с понедельника по пятницу с 09.00 до 17.00 часов. Справки по тел. +7 (34993) 2-24-43. с. Аксарка, ул. Первомайская, д. 28.

ПРИМИТЕ ПОЗДРАВЛЕНИЯ

Дорогие женщины Ямала!
От всей души поздравляю вас
с Международным женским днём!

Природа щедро наделила вас особой красотой и мудростью. Для нас вы источник вдохновения и возвышенных чувств. Вы заботитесь о нас, храните тепло и уют домашнего очага, воспитываете детей – будущее Ямала, России, при этом добиваетесь успехов в профессии и общественной жизни.

Ваш профессионализм и творческий потенциал всегда востребованы в обществе и представляют ценность в сохранении семейных устоев и многовековых традиций.

Во многом благодаря вашему созидательному труду и силе духа, Ямал динамично развивается, становится современнее и привлекательнее. Искренне горжусь вашими успехами и достижениями, активной гражданской позицией и бесценным вкладом в социально-экономическое развитие округа.

Дорогие женщины! Желаю вам неиссякаемой доброты и энергии, и пусть вместе с ароматом весенних цветов в ваш дом войдёт счастье, благополучие и уверенность в завтрашнем дне! С праздником!

Председатель Законодательного Собрания
ЯНАО С. М. ЯМКИН

Милые женщины!
Поздравляю вас с весенним праздником –
Международным женским днём!

Это праздник - замечательный повод, чтобы сказать самые тёплые и добрые слова вам, нашим женщинам. Природой вам предназначено нести в мир любовь и добро, зажигать домашний очаг и свечу новой жизни. Именно ваши уверенность, обаяние и грация вдохновляют нас, поддерживают и дают силы двигаться вперед.

Пусть не всегда мы, мужчины, находим вовремя слова благодарности, но поверьте, мы очень ценим вашу поддержку.

Милые женщины! Пусть не только этот, но и каждый день будет наполнен нежностью, заботой и вниманием любимых. Желаю вам здоровья, солнечного настроения и успехов! Будьте счастливы и любимы!

Глава МО Приуральский район
И. И. САКАЛ

ОБЪЯВЛЕНИЕ

Вниманию руководителей национально-культурных автономий и социально ориентированных некоммерческих организаций, осуществляющих деятельность на территории муниципального образования Приуральский район.

Информируем вас о том, что стартовал конкурс на предоставление субсидий национально-культурным автономиям и социально ориентированным некоммерческим организациям на реализацию проектов (программ) в сфере межнациональных (межэтнических) и межрелигиозных отношений в 2020 году, осуществляемом в соответствии с порядком, утвержденным постановлением Правительства автономного округа от 08 апреля 2013 года № 221-П.

Информация об участии в Конкурсе размещена на официальном сайте конкурса в сети Интернет (https://nko.yanao.ru).

Заявки на участие в Конкурсе принимаются до 24 марта 2020 года.

С юбилеем
Иосифа Алексеевича Перчеда,
Людмилу Николаевну Ковалеву,
Евдокию Семёновну Сязи!
Приуральский районный
Совет ветеранов войны и труда

С днём рождения
Олега Васильевича Авдюшева,
Наталью Викторовну Колабину,
Людмилу Викторовну Тибичи,
Германа Николаевича Худи!
Приуральское местное отделение
партии «ЕДИНАЯ РОССИЯ»

С юбилеем
Елену Анатольевну Овчинникову,
Сергея Юрьевича Полежаева,
Нину Николаевну Рубцову
Харпский совет ветеранов

АНОНС

Край оленей — Приуралье

Один их важных векторов развития экономического потенциала района — агропромышленный комплекс. Сфера «Оленеводство» занимает устойчивое третье место в Ямало-Ненецком автономном округе.

стр. 6

Кочевая семья — крепкая семья

В конкурсе «Кочевая семья Ямала-2020» приуральская семья Кондыгиных стала лауреатом первой степени. Решение об участии далось Анне Ивановне и Тихону Николаевичу нелегко, мешала природная скромность.

стр. 14

Мы дома, но мы — вместе

Все образовательные учреждения с 6 апреля переходят на дистанционное обучение. Для этого будут использоваться интернет-площадки. В школе Катравожа созданы необходимые условия для перехода на «дистанционку».

стр. 15

Газета муниципального образования Приуральский район Ямало-Ненецкого автономного округа Российской Федерации

Приуралье

Издаётся со 2 ноября 2000 года | www.priuralye.info | № 13 (1001) | 2 апреля 2020 г.

Дмитрий Артюхов побывал в инфекционном отделении Салехардской окружной клинической больницы, оценил ход ремонта и ознакомился с оснащением отделения медицинской техникой, медикаментами, средствами индивидуальной защиты. Рекомендации Минздрава по профилактике, диагностике и лечению COVID-19 от 27 марта 2020 года допускают госпитализацию в инфекционное отделение СОКБ пациентов с коронавирусной инфекцией. Директор департамента здравоохранения ЯНАО Сергей Новиков рассказал, что в отделении возможно организовать 80 коек для лечения пациентов с диагнозом коронавирусной инфекции.

Ямал рассматривает варианты развития событий

ОБРАЩЕНИЕ ГУБЕРНАТОРА

Пресс-служба губернатора

Дмитрий Артюхов 28 марта провёл заседание Оперативного штаба ЯНАО по предупреждению завоза и распространения коронавирусной инфекции. В округе по-прежнему не фиксируются случаи заражения. Власти готовятся к разным вариантам развития событий и предпринимают ряд мер, включающих как ограничения, так и поддержку населения. Дмитрий Артюхов сделал ряд заявлений о мерах, предпринимаемых в округе в связи с пандемией COVID-19.

ДОРОГИЕ ЗЕМЛЯКИ!

Последние дни о коронавирусе распространяется очень много информации, в том числе недостоверной, противоречивой. Поэтому решил от первого лица сообщить вам актуальную информацию. Главная новость — на Ямале нет ни одного заболевшего этой болезнью. Около 33 человек находятся на карантине, это те, кто контактировал или мог контактировать с больными. Пока результаты их анализов отрицательные. Около тысячи человек находится в режиме изоляции дома. Это ямальцы, которые прибыли с отдыха из-за границы.

ДОПОЛНИТЕЛЬНЫЕ ВЫПЛАТЫ МЕДИКАМ

В эти дни особая нагрузка легла на наших врачей. Они - большие молодцы. Я очень признателен всем врачам, медсёстрам, фельдшерам за работу. Нагрузка у них возросла — от лаборатории до тех участковых врачей, которые посещают людей, находящихся на карантине. И мы, чтобы не только сказать медикам «спасибо», приняли решение поддержать их стимулирующими выплатами. Принято решение, что врачи, средний персонал и младшие медработники будут получать дополнительную стимулирующую выплату. 70, 50 и 30 тысяч рублей соответственно. Это те, кто непосредственно контактирует с потенциально больными людьми, находящимися на карантине. Уверен, эта необходимая стимулирующая мера, которая должна поддержать наших медицинских работников в такое непростое время.

ПРОДЛЕНИЕ ВАХТЫ

Очень много вопросов поступает от семей наших работников, которые трудятся вахтовым методом. Известные ограничения предприятия уже внедрили. Где-то месячная вахта переведена в два месяца, а где и в три месяца. Мера тяжёлая как для работников, так и для членов их семей. Но в этих условиях она оправдана. И главное свидетельство этому — у нас нет заболевших. При том, что на Ямал приезжает много работников из разных регионов. Что произойдет, если болезнь будет завезена на месторождение? Там все находятся достаточно в компактных условиях. Скорее всего, риск заражения будет распространяться на всех. Это означает, что мы будем одномоментно вывозить работников с месторождения, они заполнят больницы. Тогда уже для жителей наших городов не будет возможности оказывать качественную необходимую помощь. Чтобы этого избежать, всеми предприятиями приняты меры. Понимаю, как это неудобно, сложно, но сейчас мы должны достойно эти ограничения встретить.

Начало. Продолжение на 2 стр.

№ 13 (1001) 2 апреля 2020 г.
www.priuralye.info
Приуралье

НА ПРАВАХ РЕКЛАМЫ

Страхование имущества физических лиц (квартира, дом, строения), ОСАГО, КАСКО, ипотечное страхование. Телефон 89519836336.

ГРАНТОВАЯ ПОДДЕРЖКА

В рамках реализации государственной программы ЯНАО «Развитие агропромышленного комплекса, рыбного хозяйства и регулирования рынков сельскохозяйственной продукции, сырья и продовольствия на 2014 - 2021 годы», утвержденной постановлением Правительства ЯНАО от 26 ноября 2013 года № 964-П, департаментом агропромышленного комплекса ЯНАО объявлен конкурс на предоставление гранта «Агростартап» на создание и развитие крестьянских (фермерских) хозяйств в ЯНАО (приказ от 23 марта 2020 года № 60-ОД).

Порядок представления заявок на конкурсный отбор, порядок его проведения, порядок оценки заявок утверждены постановлением Правительства ЯНАО от 29 мая 2019 года № 555-П «Об утверждении Порядка предоставления гранта «Агростартап» на создание и развитие крестьянских (фермерских) хозяйств в ЯНАО», с учетом изменений, утвержденных постановлением Правительства ЯНАО от 16 марта 2020 года № 279-П (далее – Постановление Правительства ЯНАО).

Постановление Правительства ЯНАО размещено на сайте www.dapk.yanao.ru в разделе «Деятельность/Меры государственной поддержки».

Документы заявителей принимаются с 13 апреля по 13 мая 2020 года по адресу электронной почты drst@daktp.yanao.ru, SSSinyakov@yanao.ru с представлением на бумажном носителе оригиналов документов, направленных почтой в адрес департамента: 629008, г. Салехард, ул. Республики, д.73, кабинет 424, справки по телефону: 8 (34922) 3-06-29, 4-06-11.

ЗЕМЕЛЬНЫЙ ВОПРОС

Что делать, если увеличилась арендная плата и налог на землю?

1. Заказать выписку из ЕГРН.

2. Проверить правильность указанных характеристик объекта.

3. В случае обнаружения ошибки, обратиться в Росреестр за ее исправлением.

4. Проинформировать ГБУ ЯНАО «Государственная кадастровая оценка» об исправлении ошибки путем подачи декларации.

5. Обратиться за разъяснением кадастровой стоимости в ГБУ ЯНАО «Государственная кадастровая оценка».

Правильность и последовательность действий избавит вас от необоснованных расходов на отчет рыночного оценщика и сэкономит время на походы в комиссию и суд.

Контакты для справок: г. Салехард, ул. Губкина, д. 6, оф. 8. Телефон для справок: +7 34922 5-08-11.

БИОРЕСУРСЫ

Федеральное агентство по рыболовству и Тюменский филиал Федерального государственного бюджетного научного учреждения «Всероссийский научно-исследовательский институт рыбного хозяйства и океанографии») (далее – Тюменский филиал ФГБНУ «ВНИРО» («Госрыбцентр») совместно с Администрацией МО Приуральский район ЯНАО в дополнение к опубликованному в выпуске газеты «Приуралье» № 9 (997) от 05 марта 2020 г. объявлению (стр. 10) уведомляют, что общественные обсуждения по объекту государственной экологической экспертизы по документации: «Материалы, обосновывающие общие допустимые уловы водных биологических ресурсов во внутренних водах Тюменской области, включая Ямало-Ненецкий и Ханты-Мансийский автономные округа, за исключением внутренних морских вод, на 2021 год (с оценкой воздействия на окружающую среду)» осуществляются также в форме письменного опроса.

Сроки проведения оценки воздействия на окружающую среду: в течение 30 дней с даты опубликования настоящего объявления.

В ЯНАО опросный лист можно получить, заполнить и сдать в здании Администрации МО Приуральский район ЯНАО по адресу: с. Аксарка, ул. Советская, д. 13, каб. 203; в течение 30 дней с даты опубликования настоящего объявления, с понедельника по пятницу с 9.00 до 18.00 часов или в электронном виде, опросный лист для заполнения можно распечатать с сайта Тюменского филиала ФГБНУ «ВНИРО» («Госрыбцентр») http://www.gosrc.ru и сайта Администрации МО Приуральский район ЯНАО uprrzoos@rambler.ru

Заполненный и подписанный опросный лист также можно направить в электронном виде на электронную почту Тюменский филиал ФГБНУ «ВНИРО» («Госрыбцентр»): g-r-c@mail.ru; gosrc@gosrc.ru и почту Администрации МО Приуральский район ЯНАО uprrzoos@rambler.ru.

Замечания и предложения по экологическим аспектам намечаемой деятельности можно направить в письменной форме с момента опубликования настоящего объявления в течение 60 дней по адресу: 625023, г. Тюмень, ул. Одесская, д. 33, каб. 110 или на электронный адрес: g-r-c@mail.ru; gosrc@gosrc.ru.

«ДОРОГА ПАМЯТИ»

Районный краеведческий музей оказывает консультативную помощь всем желающим по поиску и внесению информации о своих близких – участниках Великой Отечественной войны на специальном портале «Дорога памяти» в сети Интернет. Свое продолжение «Дорога памяти» найдет в виде крупнейшего памятника с именами и портретами героев Великой Отечественной войны на территории военно-патриотического парка культуры и отдыха «Патриот», где строится Главный храм Вооруженных Сил России.

Желающие могут обратиться в музей за консультацией с понедельника по пятницу с 09.00 до 17.00 часов. Справки по телефону +7 (34993) 2-24-43. с. Аксарка, ул. Первомайская, д. 28.

АКЦИЯ

Уважаемые жители Приуральского района, информируем вас, что на территории МО проводится Всероссийская антинаркотическая акция "Сообщи, где торгуют смертью".

Если вы располагаете сведениями о местах продажи наркотиков, фактах склонения к употреблению наркотических средств, просим вас проявить гражданскую бдительность и сообщить по телефонам "горячей линии" управления МВД России по ЯНАО: 8 (34922) 7-62-22 или отдела МВД России по Приуральскому району: 8 (34993) 22-1-02.

Анонимность гарантируется! Будьте внимательными! Не оставайтесь равнодушными!

По вопросам лечения и реабилитации следует обращаться по телефонам:

- Психологическая служба ГБУЗ «Ямало-Ненецкий окружной психоневрологический диспансер», г. Салехард: (34922) 6-23-73».

- Врач психиатр-нарколог ГБУЗ ЯНАО «Аксарковская ЦРБ»: (34993)23-0-65.

ПРИМИТЕ ПОЗДРАВЛЕНИЯ

С юбилеем

Надежду Семеновну Салиндер!

Приуральский районный Совет ветеранов войны и труда

С днём рождения

Елену Георгиевну Мендэ,
Елену Владимировну Болдусеву,
Антониду Ивановну Сметанину,
Татьяну Викторовну Каленкову,
Марию Николаевну Старцеву,
Светлану Владимировну Сметанину!

Приуральское местное отделение партии «ЕДИНАЯ РОССИЯ»

С юбилеем

Татьяну Константиновну Рудневу,
Фавариса Мугаллимовича Фатхетдинова,
Галину Фёдоровну Чернышеву!

Харпский Совет ветеранов

РОСПОТРЕБНАДЗОР РЕКОМЕНДУЕТ

РЕКОМЕНДАЦИИ ПО ПРОВЕДЕНИЮ ДЕЗИНФЕКЦИОННЫХ МЕРОПРИЯТИЙ В ЖИЛЫХ ПОМЕЩЕНИЯХ ДЛЯ ЛИЦ, НАХОДЯЩИХСЯ В ДОМАШНЕЙ ИЗОЛЯЦИИ

Для обеспечения безопасного пребывания в квартире, доме, иных помещениях лиц, находящихся на самоизоляции необходимо:

- проводить влажную уборку не менее 2 раз в день с применением обычных средств, предназначенных для уборки помещений. Особое внимание следует уделить туалету, ванной, кухне. При проведении уборки необходимо соблюдать следующую последовательность: жилая комната - кухня - ванная -туалет. Салфетки, тряпки после уборки следует тщательно промыть в моющем средстве и высушить. Если есть возможность, следует использовать одноразовые салфетки, тряпки, ветошь,;

- протирать дезинфицирующим раствором 1 раз, в конце дня, поверхности, к которым прикасаются чаще всего - дверные ручки, краны, столы, спинки стульев и т.д.;

- кухонную посуду, утварь вымыть с использованием обычных моющих средств, после чего ополоснуть кипятком и высушить, разместив таким образом, чтобы вода свободно стекала с вымытых предметов. При использовании посудомоечной машины дополнительная обработка посуды не требуется,

- обработать антисептиком руки после проведения уборки,

- обработать дезинфекционным средством, кожным антисептиком поверхности пакетов, другой упаковки в случае, если они были доставлены лицу, находящемуся на самоизоляции, после чего обработать руки кожным антисептиком;

- проводить проветривание всех помещений - постоянное или периодическое, в зависимости от погодных условий.

Стирку белья следует проводить в обычном режиме при температуре воды 60 градусов.

Для проведения дезинфекции следует использовать дезинфекционные средства, предназначенные для обеззараживания поверхностей в соответствии с инструкцией по применению.

При отсутствии дезинфекционных средств можно использовать отбеливатели для белья – хлорные и кислородные. На этикетке отбеливателей есть указание, как приготовить раствор отбеливателя для дезинфекции. При отсутствии такой информации, для приготовления дезинфицирующего раствора следует взять 1 часть отбеливателя (грамм, миллилитр) на 10 частей теплой воды, или одна столовая ложка на стакан теплой воды. Раствор тщательно перемешать. Работать в перчатках, не допускать попадания в глаза!

Не следует готовить сразу большое количество дезинфицирующего раствора, на один-два дня достаточно 0,5 - 1 литра.

Приготовленный раствор следует хранить в темном месте в хорошо закрытой емкости. Проведение дезинфекции следует проводить в перчатках. Продезинфицированные поверхности через 5-10 минут нужно протереть салфеткой, смоченной чистой водой.

При отсутствии кожного антисептика нужно мыть руки водой с мылом, тщательно намыливая руки в течение 15-20 секунд, а затем смывая теплой водой.

После завершения периода домашней изоляции режим уборки и дезинфекции можно продолжить, сократив их периодичность.

В случае, если у лица, находящегося на домашней изоляции, выявлено инфекционное заболевание, в помещении проводится заключительная дезинфекция силами специализированной организации, осуществляющей дезинфекционную деятельность.

ОМВД ИНФОРМИРУЕТ

УВАЖАЕМЫЕ ГОСТИ И ЖИТЕЛИ ПРИУРАЛЬСКОГО РАЙОНА!

Личный прием граждан, обращающихся в миграционный пункт ОМВД России по Приуральскому району в порядке живой очереди, временно приостановлен!

В связи с неблагоприятной ситуацией, связанной с коронавирусной инфекцией, во избежание скопления заявителей в местах ожидания, рекомендуем подавать заявления на предоставление государственных услуг в сфере миграции в электронном виде с использованием Единого портала государственных и муниципальных услуг.

Прием граждан возможно осуществить через предварительную запись посредством Единого портала государственных и муниципальных услуг, или по рабочим телефонам миграционного пункта ОМВД России по Приуральскому району (телефоны доступны на официальном сайте УМВД России по ЯНАО по ссылке 89.мвд.рф).

Напоминаем, что для получения государственной услуги в электронном виде необходимо зарегистрироваться на Едином портале государственных и муниципальных услуг (www.gosuslugi.ru), а также подтвердить свою личность. На Едином портале вы найдете полное описание каждой услуги, исчерпывающий перечень необходимых документов, информацию о сроках и способах получения той или иной услуги. Кроме того, вы всегда можете узнать ход рассмотрения своего заявления в Личном кабинете. Получение государственной услуги осуществляется в одно посещение, при этом в миграционном пункте ОМВД России по Приуральскому району обеспечен приоритетный порядок приема граждан, подавших заявление в электронном виде, а отсутствие очередей и скидка в размере 30% при оплате госпошлины – безусловные плюсы подачи заявлений в электронном виде.

Дополнительно сообщаем, что в связи с указанием МВД РФ по предупреждению распространения коронавирусной инфекции на территории РФ, прием граждан на участковых пунктах полиции, а также личный прием граждан руководством ОМВД России по Приуральскому району не осуществляется до особого распоряжения.

В случае необходимости обращения в полицию позвоните на телефон дежурной части ОМВД России по Приуральскому району 2-22-80.

В случае необходимости обращения к руководству ОМВД России по Приуральскому району обращаться по телефонам:

- 22-225 – начальник ОМВД России по Приуральскому району, подполковник полиции Литвиненко Иван Вадимович;

- 22-232 – заместитель начальника ОМВД России по Приуральскому району, майор полиции Усатов Максим Геннадьевич.

В случае необходимости обращения к участковому уполномоченному полиции через контакты, указанные на официальном сайте 89.мвд.рф, в разделе «Ваш участковый».

Фото из аккаунта Богдана Бурычёва в Instagram

ТВ НА НЕДЕЛЮ
с 2 по 8 марта 9–15

АРКТИЧЕСКИЙ «НАВИГАТОР» ВЕДЁТ К МИРОВЫМ РЕКОРДАМ 3, 20

Фото с сайта vk.com

СЕВЕР КРАСНЫЙ
Издаётся с 19 апреля 1931 года
№ 9 (16455)
Суббота, 29 февраля 2020 года
10 ЛУЧШИХ ГАЗЕТ РОССИИ 2018
Общественно-политическая газета Ямало-Ненецкого автономного округа
красныйсевер.рф

БЕЛЫЕ МЕДВЕДИ С ЯМАЛА СТАЛИ ЗВЁЗДАМИ ЗООПАРКОВ 18

В зоне подтопления могут оказаться четыре населённых пункта

БЕЗОПАСНОСТЬ

Данил Колосов, kdv-ks@mail.ru

На Ямале готовятся к паводкам. Пересчитали ресурсы, которые могут понадобиться при эвакуации людей. В крайнем случае придется взрывать лед.

Фото из архива dgzp.yanao.ru

Весеннее половодье несколько лет назад уже угрожало жителям Овгорта: чрезвычайную ситуацию ликвидировали, оперативно возведя дамбы. Теперь следить за обстановкой специалистам будут помогать даже беспилотные летательные аппараты.

На заседании региональной комиссии по ЧС отмечено, что в зоне подтопления могут оказаться Тарко-Сале, Уренгой, Овгорт и Антипаюта. Это до 450 жилых домов и почти полсотни объектов экономики в совокупности.

Сергей Юдин, директор ямальского департамента гражданской защиты и пожбезопасности, сообщил, что на местах возвели защитные дамбы и подняли уровень береговой линии. Но риск образования ледовых заторов, из-за которых вода может резко превысить предельный уровень, остается.

За обстановкой будут наблюдать 27 гидрологических постов на реках и беспилотники «Ямалспаса». Сил для спасения жителей хватает: около 500 специалистов, более 150 единиц техники и больше ста плавсредств, девять пунктов временного размещения на 2,6 тысячи человек. Остальных разместят в приспособленных помещениях.

Первый заместитель директора окружного департамента природно-ресурсного регулирования Антон Колодин рассказал, что на реке Сыне у села Овгорт Шурышкарского района будут ослаблять стоящий лед. Пилить «панцирь» на пятикилометровом участке начнут 20 марта.

Как самую радикальную меру при возникновении угрозы жизни людей рассматривают взрывные работы на реках. Привлечь к этому могут инженерные войска ЦВО и сотрудников ЗАО «ЯмалТрансВзрыв».

Ветераны будут летать бесплатно на майских праздниках

АКЦИЯ

Владимир Ганчерко, utrennii@mail.ru

Чтобы отправиться самолетом в Москву, Сочи, Екатеринбург, Санкт-Петербург и многие другие города России, ямальские ветераны не потратят ни копейки. АТК «Ямал» на всех регулярных внутренних рейсах установила для этих людей 100-процентную скидку с 1 по 13 мая.

Кроме ветеранов и инвалидов Великой Отечественной войны, на льготу имеют право бывшие несовершеннолетние узники фашистских концлагерей и других мест принудительного содержания и лица, приравненные к ним. Не придется платить и одному сопровождающему.

Бесплатные авиабилеты оформляют с 26 февраля. Как пояснили в АТК «Ямал», ветеранам нужно представить документы, подтверждающие право на льготный перелет.

– Такая акция проводится нами уже пятый год. Мы всегда помним и благодарны нашим ветеранам за то, что они сделали для страны, – прокомментировали в авиакомпании.

Также в период с 3 по 12 мая ветераны Великой Отечественной войны и лица, приравненные к ним, могут не платить за перелеты по регулярным межмуниципальным вертолетным маршрутам АК «Ямал». Подробности о майской акции – по телефону информационно-справочной службы 8-800-234-44-02.

Ямал вошёл в топ самых подходящих для экстрима регионов

ТУРИЗМ

Подготовил **Денис Рыбаков**, rybakob16@gmail.com

В Ростуризме выяснили, какие территории больше всего подходят для экстремального отдыха. В списке нашлось место и Ямалу.

На первое место специалисты поставили Камчатку. Дальневосточный регион с вулканами и сопками прекрасно подходит для экстремального лыжного спорта. Вдобавок круглый год доступен серфинг.

Вторым стал полуостров Крым. Там множество мест для прыжков и спусков в горах и по рекам.

Третьим в списке Ростуризма находится Ямал. Среди главных рекомендаций – маршруты по горному массиву Рай-Из, этнографические выезды с проживанием в стойбище.

Также эксперты советуют экстремалам Хакасию и Алтай.

Фото Андрея Ткачёва

Восхождения на Рай-Из пользуются спросом даже у иностранных туристов.

Три детских сетевых магазина появятся в Салехарде весной

ДЕЛОВОЙ МИР

Екатерина Пшенцова, kati-ks@yandex.ru

На 20 марта запланировано открытие в ямальской столице «Детского мира», на 10 апреля – Gloria Jeans. Оба будут базироваться на территории ретейл-парка «Славянский».

Третьей новинкой станет kari KIDS, материнская структура которой обосновалась в Салехарде в 2019-м. Договор оформлен, в ближайшее время начнут ремонтировать помещение. Открыть «дочку» сетевая компания планирует еще до распутицы, рассказал руководитель ретейл-парка «Славянский» Артём Гулевский.

Заметим, что местные предприниматели пытались развивать торговлю детскими товарами через франшизу, однако большого успеха это не принесло. Теперь в город придут сами ретейлеры.

Добавим, что за последние несколько лет в окружной центр зашли «Спортмастер», O'STIN, «Эльдорадо», «М-Видео», DNS, Fix Price, O`HARA.

Фото с сайта krohatula.ru

Активный интерес к окружной столице ретейлеры стали проявлять в прошлом году. И пытаюся занять лучшие ниши. Потому что с открытием дороги до Надыма, как ожидается, конкуренция в торговле значительно возрастет.

ОБЪЯВЛЕНИЯ

Север Красный красныйсевер.рф

Федеральное агентство по рыболовству и Тюменский филиал Федерального государственного бюджетного научного учреждения «Всероссийский научно-исследовательский институт рыбного хозяйства и океанографии» (далее – Тюменский филиал ФГБНУ «ВНИРО» («Госрыбцентр»)) совместно с Администрацией муниципального образования Приуральский район уведомляют о проведении общественных обсуждений в форме общественных слушаний по объекту государственной экологической экспертизы: «Материалы, обосновывающие объемы общих допустимых уловов водных биологических ресурсов во внутренних водах Тюменской области, включая Ямало-Ненецкий и Ханты-Мансийский автономные округа, за исключением внутренних морских вод, на 2021 г. (с оценкой воздействия на окружающую среду)».

Цель намечаемой деятельности – добыча (вылов) водных биологических ресурсов в соответствии с представленными обоснованиями объемов общих допустимых уловов водных биологических ресурсов во внутренних водах Тюменской области, включая Ямало-Ненецкий и Ханты-Мансийский автономные округа, за исключением внутренних морских вод, на 2021 г. с учетом экологических аспектов воздействия на окружающую среду.

Месторасположение намечаемой деятельности: внутренние воды Тюменской области, включая Ямало-Ненецкий и Ханты-Мансийский автономные округа, за исключением внутренних морских вод.

Заказчик: Федеральное агентство по рыболовству, 107996, г. Москва, Рождественский бульвар, д. 12.

Исполнитель: Тюменский филиал ФГБНУ «ВНИРО» («Госрыбцентр»),625023, г. Тюмень, ул. Одесская, д. 33.

Примерные сроки проведения оценки воздействия на окружающую среду – с момента опубликования настоящего объявления до окончания общественных обсуждений.

Орган, ответственный за организацию общественного обсуждения – Администрация муниципального образования Приуральский район.

Форма общественных обсуждений – общественные слушания.

Форма представления замечаний: письменная.

Ознакомиться с материалами по объекту государственной экологической экспертизы можно **с момента опубликования настоящего объявления до окончания общественных обсуждений** в Тюменском филиале ФГБНУ «ВНИРО» («Госрыбцентр») по адресу: 625023, г. Тюмень, ул. Одесская, д. 33 (понедельник–пятница, с 9.00 до 18.00), на сайте www.gosrc.ru, а также на сайте Администрации муниципального образования Приуральский район.

Замечания и предложения по экологическим аспектам намечаемой деятельности можно направить в письменной форме по адресу Тюменского филиала ФГБНУ «ВНИРО» («Госрыбцентр»): 625023, г. Тюмень, ул. Одесская, д. 33 или на электронный адрес gosrc@gosrc.ru. Контактный телефон: (3452) 41-57-98 (Терентьев Игорь Анатольевич).

Сроки представления замечаний и предложений: с момента опубликования настоящего объявления до окончания общественных слушаний и в течение 30 дней после проведения общественных слушаний.

Общественные слушания по объекту государственной экологической экспертизы состоятся 08.04.2020 г. в 10 часов в здании Администрации муниципального образования Приуральский район по адресу: с. Аксарка, ул. Первомайская, д. 24, конференц-зал.

ИЗБИРАТЕЛЬНАЯ КОМИССИЯ ЯМАЛО-НЕНЕЦКОГО АВТОНОМНОГО ОКРУГА
ПОСТАНОВЛЕНИЕ

25 февраля 2020 года № 116/1147-6

г. Салехард

О внесении изменений в приложение к постановлению Избирательной комиссии Ямало-Ненецкого автономного округа от 15 января 2013 года № 61/444-5 «Об установлении единой нумерации избирательных участков, образованных на территории Ямало-Ненецкого автономного округа»

Рассмотрев постановление Администрации муниципального образования город Новый Уренгой от 13 февраля 2020 года № 51 «О внесении изменений в постановление Администрации города Новый Уренгой от 09.01.2013 № 1», руководствуясь абзацем шестнадцатым части 2 статьи 20 Закона Ямало-Ненецкого автономного округа от 01 июля 2010 года № 84-ЗАО «Об избирательных комиссиях, комиссиях референдума в Ямало-Ненецком автономном округе», Избирательная комиссия Ямало-Ненецкого автономного округа **постановляет:**

1. Внести следующие изменения в приложение к постановлению Избирательной комиссии Ямало-Ненецкого автономного округа от 15 января 2013 года № 61/444-5 «Об установлении единой нумерации избирательных участков, образованных на территории Ямало-Ненецкого автономного округа»:

1.1. в пункте 6:

1.1.1. в графе «Количество избирательных участков» цифры «41» заменить цифрами «39»;

1.1.2. в графе «Нумерация избирательных участков» цифры «601-641» заменить цифрами «601-639»;

1.2. в графе «Количество избирательных участков» строки «ИТОГО» цифры «210» заменить цифрами «208».

2. Направить настоящее постановление Главе муниципального образования город Новый Уренгой и в Территориальную избирательную комиссию города Нового Уренгоя.

3. Опубликовать настоящее постановление в газете «Красный Север» и в журнале «Вестник Избирательной комиссии Ямало-Ненецкого автономного округа».

4. Контроль за исполнением настоящего постановления возложить на секретаря Избирательной комиссии Ямало-Ненецкого автономного округа О. А. Тарасову.

Председатель Избирательной комиссии Ямало-Ненецкого автономного округа А. Н. Гиберт

Секретарь Избирательной комиссии Ямало-Ненецкого автономного округа О. А. Тарасова

УВЕДОМЛЕНИЕ О ПРОВЕДЕНИИ ОБЩЕСТВЕННЫХ ОБСУЖДЕНИЙ

Общество с ограниченной ответственностью «Газпром проектирование» (ООО «Газпром проектирование») совместно с Администрацией муниципального образования Ямальский район уведомляет общественность о проведении общественных обсуждений документации: «Программа на выполнение комплексных инженерных изысканий для капитального ремонта объекта: «Газопровод магистральный Бованенково –Ухта 2-я нитка, подводный переход через Байдарацкую губу (4-я нитка). Ду1200, инв № 458074 – капитальный ремонт по восстановлению проектного положения нитки морского участка подводного перехода через з. Байдарацкая губа. Воркутинское ЛПУМГ ООО «Газпром трансгаз Ухта» для нужд ООО «Газпром трансгаз Ухта» в 2019–2020 году», включая материалы оценки воздействия на окружающую среду (далее – ОВОС).

Цель намечаемой деятельности: получение данных о природной среде, необходимых и достаточных для выполнения капитального ремонта.

Месторасположение намечаемой деятельности: Тюменская область, Ямало-Ненецкий автономный округ, Карское море, Байдарацкая губа.

Заказчик: ООО «Газпром проектирование». Адрес местонахождения: 191036, Санкт-Петербург, Суворовский пр. 16/13, тел.: +7 (812) 578-79-97. Контактное лицо – Тархан Владимир Евгеньевич, e-mail: tarkhanve@vnipigaz.gazprom.ru.

Разработчик природоохранной документации: ООО «Экоскай». 109004, г. Москва, ул. Николоямская, д. 46, корп. 2. Тел/Факс: +7 (499) 500-7070. e-mail: info@ecosky.org. Контактное лицо – Лепшин Александр Сергеевич, e-mail: lepshin@ecosky.org.

Орган, ответственный за организацию общественных обсуждений: Администрация муниципального образования Ямальский район Ямало-Ненецкого автономного округа.

Ориентировочный срок проведения оценки воздействия на окружающую среду: январь 2020 г. – май 2020 г.

Форма общественных обсуждений: общественные слушания.

Дата, время и место проведения общественных слушаний:

08 апреля 2020 года в 14.00 по адресу: 629707, ЯНАО, Ямальский район, Панаевск, ул. Обская, д. 5а, филиал МБУК «Ямальская централизованная клубная система» «Панаевский дом культуры».

Документация, включая предварительную оценку воздействия на окружающую среду, техническое задание на разработку ОВОС в составе материалов «Программа на выполнение комплексных инженерных изысканий для капитального ремонта объекта: «Газопровод магистральный Бованенково – Ухта 2-я нитка, подводный переход через Байдарацкую губу (4-я нитка). Ду1200, инв № 458074 – капитальный ремонт по восстановлению проектного положения нитки морского участка подводного перехода через з. Байдарацкая губа. Воркутинское ЛПУМГ ООО «Газпром трансгаз Ухта» для нужд ООО «Газпром трансгаз Ухта» в 2019–2020 году», а также журналы для регистрации замечаний и предложений общественности будут доступны в общественных приемных со 2 марта 2020 г.

Общественные приемные будут открыты с 2 марта 2020 г. по адресам:

- 629707, ЯНАО, Ямальский район, с. Панаевск, ул. Обская, д. 5 а, Администрация муниципального образования с. Панаевск;
- 629700, ЯНАО, Ямальский район, с. Яр-Сале, ул. Мира, д. 12, каб. 2а, управление по делам малочисленных народов Севера Администрации муниципального образования Ямальский район;
- 629700, ЯНАО, Ямальский район, с. Яр-Сале, ул. Советская, д. 12, Ямальское районное общественное движение коренных малочисленных народов Севера «Ямал».

Форма представления замечаний и предложений: заинтересованным представителям общественности предлагается заполнить Журналы замечаний и предложений, размещенные в указанных выше местах, либо отправить комментарии/отзывы в письменном виде по адресу: 109004, г. Москва, ул. Николоямская, д. 46, корп. 2; по факсу: 8 (495) 500-70-70, а также по e-mail: lepshin@ecosky.org.

АО «Газпром газораспределение Север» информирует, что в соответствии с постановлением Правительства РФ от 29.10.2010 № 872 и приказом ФАС России от 18.01.2019 № 38/19 на официальном сайте Общества http://sever04.ru/ в разделе «Раскрытие информации 2020» опубликована информация:

- об основных показателях финансово-хозяйственной деятельности в сфере оказания услуг по транспортировке газа по газораспределительным сетям АО «Газпром газораспределение Север» на 2020 год, с разбивкой по филиалам (приложение 2 форма 7 к приказу ФАС России от 18.01.2019 № 38/19);
- информация об основных потребительских характеристиках услуг по транспортировке газа по газораспределительным сетям АО «Газпром газораспределение Север» и их соответствии государственным и иным утвержденным стандартам качеств (приложение 3 форма 3 к приказу ФАС России от 18.01.2019 № 38/19).

Департамент агропромышленного комплекса Ямало-Ненецкого автономного округа извещает о проведении конкурса на предоставление грантов Губернатора Ямало-Ненецкого автономного округа:

- по северному оленеводству;
- по рыбному хозяйству.

Форма заявки, критерии и порядок определения победителей конкурса утверждены постановлением Правительства Ямало-Ненецкого автономного округа от 27 января 2011 года № 18-П «О грантах Губернатора Ямало-Ненецкого автономного округа сельскохозяйственным и рыбохозяйственным организациям агропромышленного комплекса Ямало-Ненецкого автономного округа».

Постановление Правительства Ямало-Ненецкого автономного округа, а также сведения, необходимые для участия в конкурсном отборе на гранты Губернатора Ямало-Ненецкого автономного округа, размещены на сайте департамента агропромышленного комплекса Ямало-Ненецкого автономного округа: https://dapk.yanao.ru (раздел «Меры государственной поддержки»), в справочно-правовых системах «Консультант Плюс» и «Гарант».

Пакет документов на конкурсный отбор для предоставления грантов Губернатора Ямало-Ненецкого автономного округа принимается конкурсной комиссией с даты объявления до 17 часов 00 минут 31 марта 2019 года по адресу: г. Салехард, ул. Республики, д. 73, каб. 436, справки по телефону: 8 (34922) 9-86-32, 9-86-17, 9-86-33.

ГАЗЕТА «КРАСНЫЙ СЕВЕР» И. О. ГЛАВНОГО РЕДАКТОРА Т. В. МОХНОВА
Государственное учреждение «Северное издательство» И. О. ДИРЕКТОРА О. А. БАЙ

№ 9. Газета вышла в свет 29 февраля 2020 года.
Подписано в печать 28 февраля 2020 г.
По графику: 18.00, фактически: 18.00.

ПОДПИСНЫЕ ИНДЕКСЫ:
на год –ПА699,
на полугодие – ПР552.

СОУЧРЕДИТЕЛИ – департамент внутренней политики Ямало-Ненецкого автономного округа (629008, Тюменская область, ЯНАО, г. Салехард, пр-кт Молодежи, 9). Государственное учреждение «Северное издательство» (629008, Тюменская обл., ЯНАО, г. Салехард, ул. Ямальская, 14).

ИЗДАТЕЛЬ – департамент внутренней политики Ямало-Ненецкого автономного округа (629008, Тюменская область, ЯНАО, г. Салехард, пр-кт Молодежи, 9).

ГАЗЕТА ЗАРЕГИСТРИРОВАНА Управлением Федеральной службы по надзору в сфере связи, информационных технологий и массовых коммуникаций по Тюменской области, ХМАО – Югре и ЯНАО 19 апреля 2012 года. Регистрационное свидетельство ПИ № ТУ72-00556.

Тираж 8600 экз.

Заказ № 0122 (тираж 6200 экз.) отпечатан в типографии ГУ «Северное издательство» (629000, ЯНАО, г. Салехард, ул. Ямальская, 14).

Заказ № 0122/1 (тираж 2400 экз.) отпечатан в типографии ГУ «Северное издательство» (629800, ЯНАО, г. Ноябрьск, Промузел «Пелей», панель II).

Газета выходит по субботам, спецвыпуски – по особому графику.

Стоимость годовой подписки – 270 рублей. В розницу цена свободная.

Отдел рекламы ☎ (34922) 3-39-37,
E-mail: ks33937@yandex.ru
Отдел подписки ☎ (34922) 3-39-54.
Адрес редакции: 629008, ЯНАО, г. Салехард, ул. В. Подшибякина, 17.
САЙТ: www.краныйсевер.рф
E-mail: otvetsek-ks@mail.ru
Приемная ☎ (34922) 3-34-72.

Фото из архива Людмины Стрельцовой

ОТКРОВЕНИЯ МАМЫ, ВОСПИТЫВАЮЩЕЙ РЕБЁНКА С АУТИЗМОМ: «БЛАГОДАРЮ ВСЕЛЕННУЮ ЗА СЫНА!» 8

«НИВА» ПРИМЕРЯЕТ ГУСЕНИЦЫ 22

Фото Дениса Рыбакова

ТВ НА НЕДЕЛЮ с 6 по 12 апреля 9–15

Красный Север

Издаётся с 19 апреля 1931 года

№ 14 (16460) Суббота, 4 апреля 2020 года

10 лучших газет России 2018

Общественно-политическая газета Ямало-Ненецкого автономного округа

красныйсевер.рф

Пангоды на карантине: 12 жителей посёлка подхватили коронавирус

СОЦИУМ

Валерия Акименко,
a_valeriya@mail.ru

Болезнь, из-за которой в мире объявлена пандемия, добралась до Арктического региона. 3 апреля стало известно, что коронавирусом заразились 12 жителей Пангод.

Фото предоставлено оперштабом ЯНАО

Въехать и выехать из Пангод сейчас может только спецтранспорт или по пропуску. Строгие ограничения правительством Ямала введены до стабилизации эпидситуации.

Сначала появилась информация про двоих, которых оперативно эвакуировали в надымскую больницу. Потом обнаружилось, что среди контактировавших с этими пациентами еще 10 человек больны. С позднего вечера четверга, 2 апреля, населенный пункт на карантине.

– Районный оперативный штаб действует в Пангодах в круглосуточном режиме, – рассказал глава поселка Игорь Ярош. – Введены запретные меры, въезд и выезд из населенного пункта осуществляется по пропускам, на территории работают предприятия жизнеобеспечения, а также те, кто ведет непрерывный рабочий процесс.

В магазинах нет дефицита продуктов питания, аптеки обеспечены необходимым запасом противовирусных препаратов, на всех объектах усилен противоэпидемический и дезинфекционный режим.

При администрации организована работа горячей линии 8 (3499) 56-22-58 по доставке продовольствия первой необходимости пангодинцам, независимо от возраста. Сформированы группы волонтеров.

– Я призываю к пониманию ситуации, нужно оставаться дома, ограничить передвижения, – обратился Игорь Ярош к землякам. – Вижу, что люди осознают опасность и не нарушают режим самоизоляции.

Из 10 заболевших госпитализировали четверых. Остальные в этом не нуждаются: они остаются дома в режиме строгой изоляции под контролем врачей Надымской ЦРБ.

Отметим, что по данным оперштаба ЯНАО, первые двое мужчин, у которых был обнаружен COVID-19, не выезжали в марте за пределы Ямала.

Владимир Путин объявил весь апрель нерабочим. С сохранением зарплаты

ВЛАСТЬ

Валерия Акименко,
a_valeriya@mail.ru

Президент выступил с новым обращением к нации и выразил благодарность медработникам, которые трудятся в больницах, лечат, спасают людей, предотвращают распространение и развитие болезни.

По словам Владимира Путина, нерабочая неделя позволила выиграть время для мобилизации органов власти и наращивания ресурсов здравоохранения, чтобы бороться с эпидемией максимально эффективно.

Также глава государства напомнил, что ситуация меняется и в регионах складывается поразному. Поэтому где-то должны соблюдаться более жесткие ограничения, а где-то при сохранении высокого уровня готовности сейчас достаточно локальных, точечных решений. Главам субъектов Федерации будут предоставлены дополнительные полномочия.

Особо Владимир Путин подчеркнул, что, реализуя меры по борьбе с эпидемией, нельзя забывать, насколько важно сейчас сохранение рабочих мест и доходов людей:

– Это общий приоритет для правительства, регионов, бизнеса. Эффективная, стабильно работающая экономика лежит в основе решения наших ключевых задач, в том числе и в сфере здравоохранения.

Президент Владимир Путин призвал россиян предельно внимательно относиться к требованиям властей и рекомендациям врачей и специалистов, беречь себя и своих близких.

Полицейские проверяют режим самоизоляции. Нарушителей штрафуют

ЧЕЛОВЕК И ОБЩЕСТВО

Данил Колосов,
kdv-ks@mail.ru

Житель Губкинского вернулся из заграничной поездки и должен был две недели провести в затворничестве.

Вместо этого он отправился выгуливать собаку. За это мужчину привлекут к ответственности, сообщает ТРК «Вектор».

– Полиция составила материал, административный протокол передадут в суд, – прокомментировал ситуацию главный санитарный врач города Виктор Кошара.

Отметим, на первых порах нарушителям режима самоизоляции светил лишь штраф. Теперь Госдума приняла законопроект, вводящий за это уголовную ответственность. Многим ли северянам грозит судимость за несанкционированные прогулки на свежем воздухе?

Увы, в ямальском УМВД нам не смогли оперативно ответить на этот вопрос и предложили прислать официальный запрос. Между тем СМИ сообщают о множестве аналогичных случаев в других регионах – там граждан привлекают к ответственности по статье 19.4 КоАП.

Окончание на стр. 18.

Одобрены первые заявки на супердешёвую ипотеку

Фото с сайта akkol.com

ЖИЛЬЁ МОЁ

Владимир Ганчерко,
utrennii@mail.ru

Ямальцы оформляют льготную ипотеку в сельской местности – всего под 3 % годовых. Купить или построить жилье северяне хотят не только в ЯНАО, но и за его пределами.

Выдача льготных ипотечных кредитов начнется после одобрения заявки в Минсельхозе.

С начала заявочной кампании – 17 марта – в операционный офис АО «Россельхозбанк» в Новом Уренгое подано более 10 пакетов документов. Обращения принимают дистанционно – по электронной почте. На их рассмотрение отводится 3–5 рабочих дней. Об этом рассказал заместитель директора департамента агропромышленного комплекса ЯНАО Александр Земских.

Часть заявок банк уже одобрил, сейчас их рассматривают в Минсельхозе РФ.

Окончание на стр. 2.

ОБЪЯВЛЕНИЯ

Красный Север красныйсевер.рф

В соответствии с Постановлением Правительства РФ от 21.01.2004 г. № 24 «Об утверждении стандартов раскрытия информации субъектами оптового и розничных рынков электрической энергии» ООО «Самбургские электрические сети» произвело раскрытие информации:

п.19д	О наличии (об отсутствии) технической возможности доступа к регулируемым товарам (работам, услугам).
п.19к	О возможности подачи заявки на осуществление технологического присоединения энергопринимающих устройств посредством официального сайта сетевой организации или иного официального сайта в сети «Интернет», определяемого Правительством Российской Федерации.
п.19л	Об основных этапах обработки заявок юридических и физических лиц и индивидуальных предпринимателей на технологическое присоединение к электрическим сетям.
п.45б	Основные условия договора купли-продажи электрической энергии.
п.45г	Информацию об объеме фактического полезного отпуска электроэнергии и мощности по тарифным группам по территориальным сетевым организациям по уровням напряжения.
п.45д	Информацию о ежемесячных фактических объемах потребления электрической энергии (мощности) по группам потребителей.
п.45ж	Информацию о величине установленной социальной нормы потребления электрической энергии (мощности) для групп домохозяйств.
п.49а	Размер регулируемой сбытовой надбавки с указанием решения уполномоченного регулирующего органа об установлении тарифа.
п.49б	Предельные уровни нерегулируемых цен на электрическую энергию (мощность) в соответствующем расчетном периоде.
п.49в	Причины изменения средневзвешенной нерегулируемой цены на электрическую энергию (мощность), связанного с учетом данных, относящихся к предыдущим расчетным периодам (при наличии такого изменения).
п.49г	Цены и объемы электрической энергии каждого свободного договора купли-продажи электрической энергии, зарегистрированного гарантирующим поставщиком на оптовом рынке в отношении его зоны деятельности.
п.49д	Основания для введения полного и (или) частичного ограничения режима потребления электрической энергии.
п.49ж	Почасовые объемы продажи электрической энергии (мощности), произведенной на каждом квалифицированном генерирующем объекте, точки поставки которого расположены в зоне деятельности гарантирующего поставщика.
п.52а	Об объемах покупки электрической энергии (мощности) на розничном рынке электроэнергии.
п.52б	Фактическом полезном отпуске электрической энергии (мощности) потребителям с выделением поставки населению.

Данная информация размещена на сайте https://tsses.ru/, в разделе «Раскрытие информации».

В соответствии с Законом Российской Федерации от 26 июня 1992 г. № 3132-1 «О статусе судей в Российской Федерации» квалификационная коллегия судей Ямало-Ненецкого автономного округа объявляет об открытии вакантной должности:

- заместителя председателя Новоуренгойского городского суда Ямало-Ненецкого автономного округа.

Соответствующие заявления и документы, перечисленные в пункте 6 статьи 5 вышеназванного закона, принимаются от претендентов на указанную вакантную должность по рабочим дням: в понедельник с 08.30 до 18.00, со вторника по пятницу с 08.30 до 17.00 (обед с 12.30 до 14.00) по адресу: 629003, г. Салехард, ул. Мира, 15, каб. № 308. Контактный телефон: (34922) 3-37-61.

Последний день приема документов – до 17 часов 00 минут 28 апреля 2020 года. Заявления и документы, поступившие после указанного срока, к рассмотрению не принимаются.

Квалификационная коллегия судей Ямало-Ненецкого автономного округа

АО «Газпром газораспределение Север» информирует, что в соответствии с постановлением Правительства РФ от 29.10.2010 № 872 и приказом ФАС России от 18.01.2019 № 38/19 на официальном сайте общества http://sever04.ru/ в разделе «Раскрытие информации 2020» опубликована информация для целей определения возможности технологического присоединения к газораспределительным сетям АО «Газпром газораспределение Север» – по окончании отопительного сезона, с разбивкой по филиалам.

Федеральное агентство по рыболовству и Тюменский филиал Федерального государственного бюджетного научного учреждения «Всероссийский научно-исследовательский институт рыбного хозяйства и океанографии») (далее – Тюменский филиал ФГБНУ «ВНИРО» («Госрыбцентр») совместно с Администрацией муниципального образования Приуральский район Ямало-Ненецкого автономного округа в дополнение к опубликованному в выпуске газеты «Красный Север» № 9 от 29 февраля 2020 г. объявлению (стр. 23) уведомляют, что общественные обсуждения по объекту государственной экологической экспертизы по документации: «Материалы, обосновывающие общие допустимые уловы водных биологических ресурсов во внутренних водах Тюменской области, включая Ямало-Ненецкий и Ханты-Мансийский автономные округа, за исключением внутренних морских вод, на 2021 год (с оценкой воздействия на окружающую среду)» осуществляются также в форме письменного опроса.

Сроки проведения оценки воздействия на окружающую среду: в течение 30 дней с даты опубликования настоящего объявления.

В Ямало-Ненецком автономном округе опросный лист можно получить, заполнить и сдать в здании Администрации муниципального образования Приуральский район Ямало-Ненецкого автономного округа по адресу: с. Аксарка, ул. Советская, д. 13, каб. 203; в течение 30 дней с даты опубликования настоящего объявления, с понедельника по пятницу с 09.00 до 18.00 часов или в электронном виде, опросный лист для заполнения можно распечатать с сайта Тюменского филиала ФГБНУ «ВНИРО» («Госрыбцентр») http://www.gosrc.ru и сайта Администрации муниципального образования Приуральский район Ямало-Ненецкого автономного округа uprrzoos@rambler.ru.

Заполненный и подписанный опросный лист также можно направить в электронном виде на электронную почту Тюменский филиал ФГБНУ «ВНИРО» («Госрыбцентр»): g-r-c@mail.ru; gosrc@gosrc.ru и почту Администрации муниципального образования Приуральский район Ямало-Ненецкого автономного округа uprrzoos@rambler.ru.

Замечания и предложения по экологическим аспектам намечаемой деятельности можно направить в письменной форме с момента опубликования настоящего объявления в течение 60 дней по адресу: 625023, г. Тюмень, ул. Одесская, д. 33, каб. 110 или на электронный адрес: g-r-c@mail.ru; gosrc@gosrc.ru.

ГАЗЕТА «КРАСНЫЙ СЕВЕР». ГЛАВНЫЙ РЕДАКТОР А. В. СНЕГИРЁВ. Государственное учреждение «Северное издательство». ДИРЕКТОР П. Н. ИВАНОВ

№ 14. Газета вышла в свет 4 апреля 2020 года. Подписано в печать 3 апреля 2020 г. По графику: 18.00, фактически: 18.00.

ПОДПИСНЫЕ ИНДЕКСЫ: на год –ПА699, на полугодие – ПР552.

СОУЧРЕДИТЕЛИ – департамент внутренней политики Ямало-Ненецкого автономного округа (629008, Тюменская область, ЯНАО, г. Салехард, пр-кт Молодежи, 9). Государственное учреждение «Северное издательство» (629008, Тюменская обл., ЯНАО, г. Салехард, ул. Ямальская, 14).

ИЗДАТЕЛЬ – департамент внутренней политики Ямало-Ненецкого автономного округа (629008, Тюменская область, ЯНАО, г. Салехард, пр-кт Молодежи, 9).

ГАЗЕТА ЗАРЕГИСТРИРОВАНА Управлением Федеральной службы по надзору в сфере связи, информационных технологий и массовых коммуникаций по Тюменской области, ХМАО – Югре и ЯНАО 19 апреля 2012 года. Регистрационное свидетельство ПИ № ТУ72-00556.

Тираж 8600 экз.

Заказ № 0603 (тираж 6200 экз.) отпечатан в типографии ГУ «Северное издательство» (629000, ЯНАО, г. Салехард, ул. Ямальская, 14).

Заказ № 0603/1 (тираж 2400 экз.) отпечатан в типографии ГУ «Северное издательство» (629800, ЯНАО, г. Ноябрьск, Промузел «Пелей», панель II).

Газета выходит по субботам, спецвыпуски – по особому графику.

Стоимость годовой подписки – 270 рублей. В розницу цена свободная.

Отдел рекламы ☎ (34922) 3-39-37, E-mail: ks33937@yandex.ru

Отдел подписки ☎ (34922) 3-39-54.

Адрес редакции: 629008, ЯНАО, г. Салехард, ул. В. Подшибякина, 17.

САЙТ: www.красныйсевер.рф

E-mail: otvetsek-ks@mail.ru

Приемная ☎ (34922) 3-34-72.

28 февраля 2020 года № 8 (904)

Наш район

Издается с 6 ноября 2001 года

Общественно-политическая газета Ханты-Мансийского района

СЕГОДНЯ В НОМЕРЕ

ОБ ИТОГАХ 2019 ГОДА

20 февраля глава Ханты-Мансийского района Кирилл Минулин представил доклад об итогах 2019 года. ▸▸3

БИБЛИОТЕКА – В РАМКАХ НАЦПРОЕКТА

25 февраля в Луговском открыты сельская модельная библиотека и удаленный читальный зал Президентской библиотеки. ▸▸5

ОТЧЁТНАЯ КАМПАНИЯ ПРОДОЛЖАЕТСЯ

В сельском поселении Луговской прошли собрания граждан. ▸▸6

ЕГЭ ДЛЯ РОДИТЕЛЕЙ

20 февраля в Ханты-Мансийском районе прошла акция «День сдачи ЕГЭ родителями». ▸▸7

МАТКАПИТАЛ – ЗАКОН ПРИНЯТ

Государственная дума приняла законопроект об использовании материнского капитала. ▸▸8

ВОПРОС – ОТВЕТ

Ответы на вопросы жителей района, поступившие в группы социальных сетей. ▸▸9

Напоминаем:

Единый номер вызова экстренных служб –

112

Единая дежурно-диспетчерская служба Ханты-Мансийского района –

(3467) 33-66-87

Инициативное бюджетирование: решаем вместе

Жители Ханты-Мансийского района могут участвовать в обустройстве своих поселков, сел, деревень. Конкурсная комиссия по инициативному бюджетированию оповещает об отборе проектов инициативного бюджетирования 2020 года. Организатор конкурса – администрация Ханты-Мансийского района. ▸▸2–3

Поправки в Конституцию: голосуем 22 апреля

Президент РФ Владимир Путин поддержал предложение провести всероссийское голосование по поправке в Конституцию 22 апреля, которое станет выходным днем. Как сообщил сопредседатель рабочей группы по подготовке поправок в Конституцию РФ Павел Крашенинников, в законе будет прописано, что всероссийское голосование проходит 22 апреля, это будет оплачиваемый выходной день. ▸▸4–5

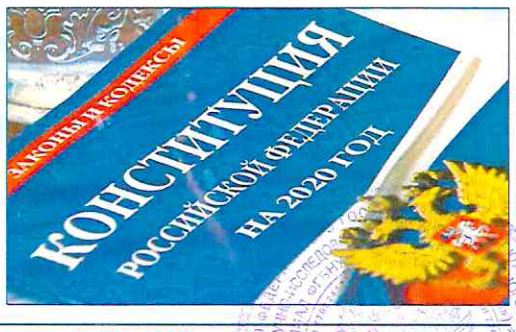

Федеральное агентство по рыболовству и Тюменский филиал Федерального государственного бюджетного научного учреждения «Всероссийский научно-исследовательский институт рыбного хозяйства и океанографии» (далее – Тюменский филиал ФГБНУ «ВНИРО» («Госрыбцентр»)) совместно с администрацией муниципального образования «Ханты-Мансийский район» Ханты-Мансийского автономного округа – Югры уведомляют о проведении общественных обсуждений в форме общественных слушаний по объекту государственной экологической экспертизы: «Материалы, обосновывающие объёмы общих допустимых уловов водных биологических ресурсов во внутренних водах Тюменской области, включая Ямало-Ненецкий и Ханты-Мансийский автономные округа, за исключением внутренних морских вод, на 2021 г. (с оценкой воздействия на окружающую среду)».

Цель намечаемой деятельности – добыча (вылов) водных биологических ресурсов в соответствии с представленными обоснованиями объёмов общих допустимых уловов водных биологических ресурсов во внутренних водах Тюменской области, включая Ямало-Ненецкий и Ханты-Мансийский автономные округа, за исключением внутренних морских вод, на 2021 г. с учётом экологических аспектов воздействия на окружающую среду.

Месторасположение намечаемой деятельности: внутренние воды Тюменской области, включая Ямало-Ненецкий и Ханты-Мансийский автономные округа, за исключением внутренних морских вод.

Заказчик: Федеральное агентство по рыболовству, 107996, г. Москва, Рождественский бульвар, д. 12.

Исполнитель: Тюменский филиал ФГБНУ «ВНИРО» («Госрыбцентр»), 625023, г. Тюмень, ул. Одесская, д. 33.

Примерные сроки проведения оценки воздействия на окружающую среду – с момента опубликования настоящего объявления до окончания общественных обсуждений.

Орган, ответственный за организацию общественного обсуждения – Администрация муниципального образования «Ханты-Мансийский район» Ханты-Мансийского автономного округа – Югры.

Форма общественных обсуждений – общественные слушания.

Форма представления замечаний: письменная.

Ознакомиться с материалами по объекту государственной экологической экспертизы можно **с момента опубликования настоящего объявления до окончания общественных обсуждений** в Тюменском филиале ФГБНУ «ВНИРО» («Госрыбцентр») по адресу: 625023, г. Тюмень, ул. Одесская, д. 33 (понедельник–пятница, с 9.00 до 18.00), на сайте www.gosrc.ru, а также на сайте администрации муниципального образования «Ханты-Мансийский район» Ханты-Мансийского автономного округа – Югры.

Замечания и предложения по экологическим аспектам намечаемой деятельности можно направить в письменной форме по адресу Тюменского филиала ФГБНУ «ВНИРО» («Госрыбцентр»): 625023, г. Тюмень, ул. Одесская, д. 33 или на электронный адрес gosrc@gosrc.ru. Контактный телефон: (3452) 41-57-98 (Терентьев Игорь Анатольевич).

Сроки представления замечаний и предложений: с момента опубликования настоящего объявления до окончания общественных слушаний и в течение 30 дней после проведения общественных слушаний.

Общественные слушания по объекту государственной экологической экспертизы состоятся 08.04.2020 г. в 10 ч в здании администрации муниципального образования «Ханты-Мансийский район» Ханты-Мансийского автономного округа – Югры по адресу: г. Ханты-Мансийск, ул. Гагарина, д. 142, кабинет № 12.

МУНИЦИПАЛЬНОЕ ОБРАЗОВАНИЕ
ХАНТЫ-МАНСИЙСКИЙ РАЙОН
Ханты-Мансийский автономный округ – Югра

АДМИНИСТРАЦИЯ ХАНТЫ-МАНСИЙСКОГО РАЙОНА

Р А С П О Р Я Ж Е Н И Е

от 27.02.2020 № 166-р
г. Ханты-Мансийск

О присвоении имени Юрия Юрьевича Ахметшина муниципальному казенному общеобразовательному учреждению Ханты-Мансийского района «Средняя общеобразовательная школа п. Кирпичный»

В соответствии с Законом Российской Федерации от 14 января 1993 года № 4292-1 «Об увековечении памяти погибших при защите Отечества», Федеральным законом от 6 октября 2003 года № 131-ФЗ «Об общих принципах организации местного самоуправления в Российской Федерации», в целях увековечения памяти Юрия Юрьевича Ахметшина, учитывая ходатайство муниципального казенного общеобразовательного учреждения Ханты-Мансийского района «Средняя общеобразовательная школа п. Кирпичный»:

1. Присвоить муниципальному казенному общеобразовательному учреждению Ханты-Мансийского района «Средняя общеобразовательная школа п. Кирпичный», расположенному по адресу: 628515, Тюменская область, Ханты-Мансийский автономный округ – Югра, Ханты-Мансийский район, п. Кирпичный, ул. Комсомольская, д. 12 «а», имя Юрия Юрьевича Ахметшина.
2. Директору муниципального казенного общеобразовательного учреждения Ханты-Мансийского района «Средняя общеобразовательная школа п. Кирпичный» Т.А.Шайснер внести соответствующие изменения в учредительные документы.
3. Опубликовать настоящее распоряжение в газете «Наш район» и разместить на сайте администрации Ханты-Мансийского района.
4. Контроль за выполнением распоряжения возложить на заместителя главы Ханты-Мансийского района по социальным вопросам, председателя комитета по образованию администрации Т.В.Конкину.

Глава Ханты-Мансийского района К.Р.Минулин

ИНФОРМИРОВАНИЕ ОБЩЕСТВЕННОСТИ
О НАМЕЧАЕМОЙ ХОЗЯЙСТВЕННОЙ ДЕЯТЕЛЬНОСТИ

ООО «Югранефтегазпроект» уведомляем общественность о начале процесса общественных обсуждений материалов проектной документации, в том числе:

1. Разделов "Перечень мероприятий по охране окружающей среды", включая оценку воздействия на окружающую среду (далее – ПМООС, вкл. ОВОС) по объектам:

- «Кусты скважин №№ 1.1, 1.2. Обустройство объектов эксплуатации Западно-Зимнего участка»,
- «Кусты скважин №№ 3, 4, 5. Обустройство объектов эксплуатации Западно-Зимнего участка»

2. Разделов «Мероприятия по охране окружающей среды", включая оценку воздействия на окружающую среду (далее – МООС, вкл. ОВОС) по объектам:

- «Кусты скважин №№ 2, 8. Обустройство объектов эксплуатации Западно-Зимнего участка»,
- «Куст скважин №6. Обустройство объектов эксплуатации Западно-Зимнего участка»,
- «Куст скважин № 7, 12. Обустройство объектов эксплуатации Западно-Зимнего участка»,
- «Поисково-оценочные скважины №№ 3ПО, 8ПО. Обустройство объектов эксплуатации Западно-Зимнего участка».

Цель намечаемой деятельности: проектирование и строительство кустовых площадок и поисково-оценочных скважин.

Местоположение намечаемой деятельности: Кондинский район ХМАО-Югры Тюменской области Западно-Зимнего участка, месторождения им. А.Жагрина.

Заказчик: ООО «Газпромнефть-Хантос», 628012, Российская Федерация, ХМАО, г. Ханты-Мансийск, ул. Ленина, д. 56.

Разработчик Программы и ОВОС, исполнитель работ и представитель Заказчика: ООО «Югранефтегазпроект», 450075, Российская Федерация, Башкортостан г. Уфа, ул. Проспект Октября, д.151.

Ориентировочные сроки проведения ОВОС: январь 2020 – июнь 2020.

Орган, ответственный за организацию и проведение общественных обсуждений: Администрация Кондинского района, при участии ООО «Югранефтегазпроект».

Форма общественный обсуждений: регистрация мнения общественности в письменном виде в общественной приемной и общественные слушания.

Информационные материалы доступны с 02 марта 2020 г. по 02 апреля на сайте органов местного самоуправления муниципального образования Кондинского район в разделе «Общественное обсуждение», http://admkonda.ru/ либо в общественной приемной по адресу: ул.Титова д. 26 кабинет 211, пгт.Междуреченский, Кондинский район, ХМАО-Югра, инд. 628200.

В общественной приемной представлены: проектная документация, в т.ч. ПМООС, вкл. ОВОС и МООС, вкл. ОВОС; Техническое задание на разработку ПМООС, вкл. ОВОС и МООС, вкл. ОВОС, а также журнал для регистрации замечаний и предложений общественности, в котором заинтересованные представители общественности могут оставлять свои отзывы и комментарии.

Форма представления замечаний и предложений: прием отзывов и комментариев по ОВОС проводится письменно в Управлении по природным ресурсам и экологии администрации Кондинского района, электронная почта: upr@admkonda.ru. Адрес: ул.Титова д. 26 кабинет 211, пгт.Междуреченский, Кондинский район, ХМАО-Югра, инд. 628200.

Общественные слушания состоятся по адресу: ХМАО-Югра, 628200 Кондинский район, пгт. Междуреченский, ул. Титова, 26– зал заседаний Думы Кондинского района:

1. по проектной документации– «Кусты скважин №№1.1, 1.2. Обустройство объектов эксплуатации Западно-Зимнего участка» 02 апреля 2020 года в 15.00 часов;
2. по проектной документации – «Кусты скважин №№ 2,8. Обустройство объектов эксплуатации Западно-Зимнего участка» 02 апреля 2020 года в 16.00 часов;
3. по проектной документации – «Кусты скважин №№ 3,4,5. Обустройство объектов эксплуатации Западно-Зимнего участка» 03 апреля 2020 года в 9.00 часов;
4. по проектной документации – «Кусты скважин №№6. Обустройство объектов эксплуатации Западно-Зимнего участка» 03 апреля 2020 года в 10.00 часов;
5. по проектной документации – «Кусты скважин №№ 7,12. Обустройство объектов эксплуатации Западно-Зимнего участка» 03 апреля 2020 года в 11.00 часов.
6. по проектной документации - «Поисково-оценочные скважины №№ 3ПО, 8ПО. Обустройство объектов эксплуатации Западно-Зимнего участка» 03 апреля 2020 года в 12.00 часов.

В случае изменения сроков и места проведения общественных слушаний соответствующая информация будет опубликована не менее чем за 7 дней до проведения общественных слушаний.

В соответствии с п.4.10 Положения об ОВОС в РФ, утв. Приказом Госкомэкологии РФ от 16.05.2000 №372, после окончания общественных обсуждений (проведения общественных слушаний) замечания и предложения могут быть представлены в общественную приемную по вышеуказанному адресу или направлены в адрес заказчика в течении 30 дней.

3 апреля 2020 года № 13 (909)

Наш район

Издается с 6 ноября 2001 года

Общественно-политическая газета Ханты-Мансийского района

СЕГОДНЯ В НОМЕРЕ

ВОПРОС – ОТВЕТ

Горячая линия «Наш дом»: в группе администрации района «ВКонтакте».

ВМЕСТЕ МЫ СПРАВИМСЯ!

Обращение главы Ханты-Мансийского района Кирилла Минулина к жителям муниципалитета. ▸▸2

В ЮГРЕ ВВЕДЕН РЕЖИМ ОБЯЗАТЕЛЬНОЙ САМОИЗОЛЯЦИИ

Постановление о дополнительных мерах по предотвращению завоза и распространения коронавирусной инфекции подписала губернатор Югры Наталья Комарова 31 марта. ▸▸3

ИЗМЕНЕНИЯ В РАСПИСАНИИ ДВИЖЕНИЯ ТРАНСПОРТА ▸▸4

ДОБРО ПОЖАЛОВАТЬ НА ЭКСКУРСИЮ!

Мечтали посетить Эрмитаж или Сикстинскую капеллу? Это можно сделать не выходя из дома. ▸▸5

ГОД ПАМЯТИ И СЛАВЫ

О судьбе семьи в истории страны. ▸▸10–11

Напоминаем:

Единый номер вызова экстренных служб –

112

Единая дежурно-диспетчерская служба Ханты-Мансийского района –

(3467) 33-66-87

Остаёмся дома

2 апреля Владимир Путин в обращении к гражданам объявил о продлении нерабочих дней с сохранением заработной платы до 30 апреля. Регионы сами определяют режим ограничений, в зависимости от эпидемиологической обстановки. Напомним, 31 марта в Югре введен режим обязательной самоизоляции. Если обстановка позволит, период нерабочих дней будет сокращен.

Глава государства подчеркнул, что россиянам нужно предельно внимательно относиться к требованиям властей, рекомендациям врачей и специалистов, отметив при этом, что текущая неделя показала – когда граждане понимают сложность ситуации, получается снизить риски.

На фото: врачи БУ «Ханты-Мансийская районная больница», филиал в Горноправдинске

Государство защитит семьи

В Основном законе страны семья и дети – гарантия будущего России. Многие эксперты рассматривают поправки в Конституцию как единое целое. По сути, это, с одной стороны – свод ответов на современные вызовы, с другой – программа действий на годы вперед. При этом будущее России невозможно без качественного решения вопросов демографии, поддержки семьи и особого внимания на воспитании детей. В этой связи ключевая задача – у блока поправок, связанных с семейными ценностями. ▸▸5

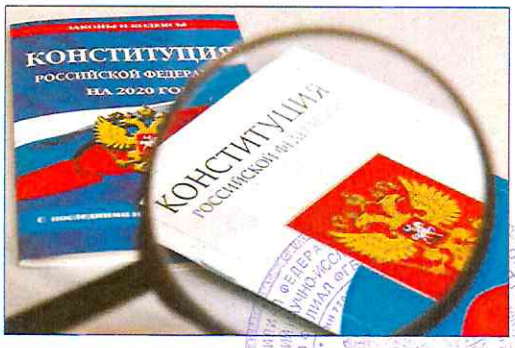

Федеральное агентство по рыболовству и Тюменский филиал Федерального государственного бюджетного научного учреждения «Всероссийский научно-исследовательский институт рыбного хозяйства и океанографии» (далее – Тюменский филиал ФГБНУ «ВНИРО» («Госрыбцентр») совместно с Администрацией муниципального образования Ханты-Мансийский район Ханты-Мансийского автономного округа – Югры в дополнение к опубликованному в выпуске газеты «Наш район» № 8 (904) от 28 февраля 2020 г. объявлению (стр. 17) уведомляют, что общественные обсуждения по объекту государственной экологической экспертизы по документации: «Материалы, обосновывающие общие допустимые уловы водных биологических ресурсов во внутренних водах Тюменской области, включая Ямало-Ненецкий и Ханты-Мансийский автономные округа, за исключением внутренних морских вод, на 2021 год (с оценкой воздействия на окружающую среду)» осуществляются также в форме письменного опроса.

Сроки проведения оценки воздействия на окружающую среду: в течение 30 дней с даты опубликования настоящего объявления.

В Ханты-Мансийском автономном округе опросный лист можно получить, заполнить и сдать в здании Администрации муниципального образования Ханты-Мансийский район Ханты-Мансийского автономного округа – Югры, по адресу: г. Ханты-Мансийск, ул. Гагарина, д. 142, кабинет № 12 в течение 30 дней с даты опубликования настоящего объявления с понедельника по пятницу с 9.00 до 18.00 часов или в электронном виде, опросный лист для заполнения можно распечатать с сайта Тюменского филиала ФГБНУ «ВНИРО» («Госрыбцентр») http://www.gosrc.ru и сайта Администрации муниципального образования Ханты-Мансийский район Ханты-Мансийского автономного округа – Югры **office@hmrn.ru**.

Заполненный и подписанный опросный лист также можно направить в электронном виде на электронную почту Тюменский филиал ФГБНУ «ВНИРО» («Госрыбцентр»): g-r-c@mail.ru; gosrc@gosrc.ru.

Замечания и предложения по экологическим аспектам намечаемой деятельности можно направить в письменной форме с момента опубликования настоящего объявления в течение 60 дней по адресу: 625023, г. Тюмень, ул. Одесская, д. 33, каб. 110 или на электронный адрес: g-r-c@mail.ru; gosrc@gosrc.ru.

Департамент имущественных и земельных отношений администрации Ханты-Мансийского информирует о возможности предоставления земельного участка с условным кадастровым номером 86:02:1214001:ЗУ1, образованного из земель государственной или муниципальной собственности, расположенного по адресу: Ханты-Мансийский автономный округ - Югра, Ханты-Мансийский район, д.Ярки, общей площадью 18225 кв. метров, из категории земель населенных пунктов, с видом разрешенного использования: сельскохозяйственное использование (1.0).

Граждане и крестьянские (фермерские) хозяйства, заинтересованные в предоставлении земельного участка, в течение 30 дней со дня опубликования извещения вправе подать заявление о намерении участвовать в аукционе на право заключения договора аренды земельного участка.

Заявления подаются на бумажном носителе лично, либо почтовым отправлением по адресу: г. Ханты-Мансийск, ул. Гагарина, д.214, каб.100. Дата окончания приема заявлений – 06.04.2020.

Получить более подробную информацию расположения земельного участка возможно по адресу: г.Ханты-Мансийск, ул. Гагарина, д.214, каб.120, с понедельника по пятницу с 09.00 до 17.00, по тел. 8 (3467) 35-28-15.

Уважаемые работодатели Ханты-Мансийского района! Карантин из-за коронавируса: с 20 марта действует временный порядок выдачи и оплаты больничных.

Правительство утвердило временный порядок оформления электронных листков временной нетрудоспособности, а также назначения и оплаты больничных пособий в случае карантина в связи с новым коронавирусом. Правила будут действовать с 20 марта до 1 июля. Рассмотрим основные положения подробнее.

Кого затрагивает.

По новым правилам придется действовать:

– физлицам, т.е. застрахованным лицам, которые либо прибывают в РФ с территорий стран, где зарегистрированы случаи заболевания коронавирусом, либо проживают совместно с такими лицами (п. 2 правил);

– страхователям-работодателям, у которых трудятся указанные граждане;

– медицинским организациям, отобранным для выдачи больничных по временным правилам.

Каков общий порядок и что должен делать страхователь.

Предусмотрена такая последовательность действий:

– застрахованное лицо через личный кабинет на сайте ФСС подает заявление вместе с необходимыми документами;

– фонд передает информацию в медицинскую организацию;

– медицинская организация формирует электронный листок временной нетрудоспособности;

– ФСС получает информацию о больничном от медицинской организации и идентифицирует страхователя (например, через ПФР по СНИЛС);

– когда страхователь найден, ФСС запрашивает у него сведения для назначения и выплаты пособия;

– страхователь в течение двух рабочих дней с даты получения запроса от ФСС или с даты, когда работник сообщил номер больничного, представляет нужные сведения. Здесь действуют правила пилотного проекта «Прямые выплаты»;

– ФСС выплачивает пособие.

Таким образом, новые правила затрагивают страхователя только частично: он обязан оперативно представить документы (п. 14 правил).

Кто и как оплатит.

Оплата больничного производится из средств ФСС (п. 10 правил). Соответственно, никаких дополнительных расходов для страхователя не будет.

Пособие назначат и выплатят в следующие сроки (п. 15 правил):

· за первые семь дней – в течение одного рабочего дня с даты получения от страхователя сведений, необходимых для назначения и выплаты, но не позднее окончания седьмого календарного дня больничного;

· за оставшееся время – в течение одного календарного дня с даты окончания временной нетрудоспособности.

Обращаем внимание, что максимальный и минимальные размеры пособия ограничены. Однако работодатель может принять решение доплачивать сотрудникам, например, до их среднего заработка.

Какой листок временной нетрудоспособности положен.

Пособие назначается и выплачивается на основании листка временной нетрудоспособности в электронной форме. Он должен быть подписан усиленной квалифицированной электронной подписью медработника и медицинской организации (п. 3 правил).

Больничный формируется сразу на 14 дней на основании заявления застрахованного лица и прилагающихся документов (п. 9 правил).

Если медицинская организация выдала больничный на основании очной экспертизы временной нетрудоспособности (полагаем, речь идет об осмотре, в частности, фельдшером скорой помощи), то она не позднее следующего рабочего дня должна передать в ФСС сведения о выдаче электронного листка временной нетрудоспособности (п. 16 правил).

Как выдается больничный.

Застрахованное лицо должно направить через личный кабинет на сайте ФСС заявление о выдаче электронного больничного и некоторые документы для того, чтобы было назначено и выплачено пособие (п. 6 правил). Войти в личный кабинет получится с помощью регистрации на портале государственных услуг. Заявление можно подать и за другое, не зарегистрированное на портале государственных услуг лицо, с его согласия.

В заявлении нужно указать:

· Ф.И.О.;

· дату рождения;

· адрес места жительства или пребывания;

· СНИЛС;

· номер полиса ОМС;

· номер и дату выдачи загранпаспорта;

· согласие совместно проживающего лица, не зарегистрированного на портале государственных услуг, на подачу заявления от его имени;

· иные подтверждения факта совместного проживания.

Приложить необходимо такие сведения и документы (п. 7 правил):

· электронные образы первого листа загранпаспорта с фотографией, а также страниц с отметками о пересечении госграницы РФ;

· электронный билет, электронный образ проездного документа либо иных документов, которые подтверждают, что застрахованное лицо было на территории иностранного государства;

· электронные образы документов, которые подтверждают совместное проживание с теми, кто вернулся из «зараженных» стран.

Кто формирует больничный.

Больничный лист по новым правилам вправе выдавать уполномоченная медицинская организация (п. 3 правил). В каждом субъекте таких организаций может быть не больше трех (п. 4 правил). Их выбирают региональные власти. Этим медицинским организациям предоставят доступ к информационной системе ФСС.

Информация по результатам публичных слушаний по проекту решения Думы Ханты-Мансийского района «Об отчете об исполнении бюджета Ханты-Мансийского района за 2019 год»

В соответствии с постановлением главы Ханты-Мансийского района от 10.03.2020 № 6-пг «О назначении публичных слушаний по проекту решения Думы Ханты-Мансийского района «Об отчете об исполнении бюджета Ханты-Мансийского района за 2019 год» (с изменениями и дополнениями от 30.03.2020 № 9-пг) 31 марта 2020 года в здании администрации Ханты-Мансийского района по адресу: г. Ханты-Мансийск, ул. Гагарина, 214, конференц-зал, путем проведения прямой трансляции в информационно – телекоммуникационной сети Интернет проведены публичные слушания об исполнении бюджета Ханты-Мансийского района за 2019 год.

Предложения и замечания по проекту муниципального правового акта в организационный комитет не поступали, на публичных слушаниях не оглашались.

Предложений и рекомендаций у организационного комитета главе Ханты-Мансийского района нет.

Издается с 1931 г. Общественно-политическая газета ugra-news.ru Документы

НОВОСТИ ЮГРЫ*

28 февраля 2020
№ 21 (19647)

Продолжение постановления Правительства Ханты-Мансийского автономного округа – Югры от 19 декабря 2019 года № 513-п «О Программе капитального ремонта общего имущества в многоквартирных домах, расположенных на территории Ханты-Мансийского автономного округа – Югры». Начало в № 17, 19.

«Приложение 1
к постановлению Правительства
Ханты-Мансийского
автономного округа – Югры
от 25 декабря 2013 года № 568-п

Программа капитального ремонта общего имущества в многоквартирных домах, расположенных на территории Ханты-Мансийского автономного округа – Югры

№ п/п	Адрес МКД	Плановые годы проведения капитального ремонта									
		2017-2019	2020-2022	2023-2025	2026-2028	2029-2031	2032-2034	2035-2037	2038-2040	2041-2043	2044-2046
		Конструктивные элементы, относящиеся к общему имуществу многоквартирного дома, планируемые к проведению капитального ремонта									
1265	мкр. 12-й, д. 49				Электроснабжение, Крыша, Фасад, Подготовка проектной документации, Строительный контроль	Подвальные помещения, Водоснабжение, Теплоснабжение, Водоотведение, Подготовка проектной документации, Строительный контроль				Крыша, Подготовка проектной документации, Строительный контроль	
1266	мкр. 12-й, д. 5			Водоснабжение, Водоотведение, Фасад, Теплоснабжение, Электроснабжение, Крыша, Подготовка проектной документации, Строительный контроль						Крыша, Подготовка проектной документации, Строительный контроль	
1267	мкр. 12-й, д. 50				Электроснабжение, Теплоснабжение, Фасад, Крыша, Подготовка проектной документации, Строительный контроль	Водоснабжение, Водоотведение, Подготовка проектной документации, Строительный контроль				Крыша, Подготовка проектной документации, Строительный контроль	
1268	мкр. 12-й, д. 51				Крыша, Фасад, Подготовка проектной документации, Строительный контроль	Теплоснабжение, Электроснабжение, Водоснабжение, Водоотведение, Подготовка проектной документации, Строительный контроль				Крыша, Подготовка проектной документации, Строительный контроль	
1269	мкр. 12-й, д. 52			Водоснабжение, Водоотведение, Теплоснабжение, Электроснабжение, Фасад, Крыша, Подготовка проектной документации, Строительный контроль						Крыша, Подготовка проектной документации, Строительный контроль	
1270	мкр. 12-й, д. 53	Лифтовое оборудование					Крыша, Электроснабжение, Подготовка проектной документации, Строительный контроль			Крыша, Подготовка проектной документации, Строительный контроль	
1271	мкр. 12-й, д. 54						Фасад, Крыша, Подготовка проектной документации, Строительный контроль				
1272	мкр. 12-й, д. 55					Крыша, Электроснабжение, Водоснабжение, Теплоснабжение, Водоотведение, Фасад, Подготовка проектной документации, Строительный контроль				Крыша, Подготовка проектной документации, Строительный контроль	
1273	мкр. 12-й, д. 56				Электроснабжение, Фасад, Крыша, Подготовка проектной документации, Строительный контроль	Теплоснабжение, Водоснабжение, Водоотведение, Подготовка проектной документации, Строительный контроль				Крыша, Подготовка проектной документации, Строительный контроль	
1274	мкр. 12-й, д. 58						Теплоснабжение, Водоснабжение, Крыша, Подготовка проектной документации, Строительный контроль	Фасад, Электроснабжение, Водоотведение, Подготовка проектной документации, Строительный контроль			
1275	мкр. 12-й, д. 59					Теплоснабжение, Водоотведение, Крыша, Водоснабжение, Фасад, Электроснабжение, Подготовка проектной документации, Строительный контроль					
1276	мкр. 12-й, д. 6				Водоснабжение, Теплоснабжение, Электроснабжение, Водоотведение, Фасад, Крыша, Подготовка проектной документации, Строительный контроль					Крыша, Подготовка проектной документации, Строительный контроль	
1277	мкр. 12-й, д. 7			Крыша, Фасад, Подготовка проектной документации, Строительный контроль	Водоотведение, Водоснабжение, Теплоснабжение, Электроснабжение, Подготовка проектной документации, Строительный контроль					Крыша, Подготовка проектной документации, Строительный контроль	
1278	мкр. 12-й, д. 8						Водоотведение, Фасад, Электроснабжение, Водоснабжение, Теплоснабжение, Крыша, Подготовка проектной документации, Строительный контроль				
1279	мкр. 12-й, д. 9			Фасад, Крыша, Подготовка проектной документации, Строительный контроль	Электроснабжение, Подготовка проектной документации, Строительный контроль					Крыша, Подготовка проектной документации, Строительный контроль	
1280	мкр. 13-й, д. 1				Водоснабжение, Теплоснабжение, Электроснабжение, Крыша, Подготовка проектной документации, Строительный контроль	Водоотведение, Подготовка проектной документации, Строительный контроль					
1281	мкр. 13-й, д. 10					Водоснабжение, Подвальные помещения, Крыша, Теплоснабжение, Водоотведение, Электроснабжение, Подготовка проектной документации, Строительный контроль					

1507	мкр. 2-й, д. 22	Теплоснабжение, Крыша, Водоотведение, Подготовка проектной документации, Строительный контроль	Теплоснабжение, Водоотведение, Строительный контроль					Фасад, Подготовка проектной документации, Строительный контроль			
1508	мкр. 2-й, д. 23	Водоотведение, Теплоснабжение, Водоснабжение, Электроснабжение, Подготовка проектной документации, Строительный контроль	Теплоснабжение, Водоотведение, Водоснабжение, Строительный контроль								
1509	мкр. 2-й, д. 3		Фасад, Подготовка проектной документации, Строительный контроль								
1510	мкр. 2-й, д. 4		Водоснабжение, Теплоснабжение, Водоотведение, Крыша, Лифтовое оборудование, Подготовка проектной документации, Строительный контроль							Крыша, Подготовка проектной документации, Строительный контроль	
1511	мкр. 2-й, д. 6	Водоотведение, Водоснабжение, Теплоснабжение, Электроснабжение, Крыша, Подготовка проектной документации, Строительный контроль	Теплоснабжение, Водоснабжение, Водоотведение, Строительный контроль						Фасад, Подготовка проектной документации, Строительный контроль		
1512	мкр. 2-й, д. 7	Водоснабжение, Водоотведение, Электроснабжение, Теплоснабжение, Подвальные помещения, Подготовка проектной документации, Строительный контроль						Фасад, Подготовка проектной документации, Строительный контроль			
1513	мкр. 2-й, д. 8		Водоснабжение, Водоотведение, Электроснабжение, Теплоснабжение, Фасад, Подготовка проектной документации, Строительный контроль								

Продолжение постановления Правительства Ханты-Мансийского автономного округа – Югры от 19 декабря 2019 года № 513-п следует

Федеральное агентство по рыболовству и Тюменский филиал Федерального государственного бюджетного научного учреждения «Всероссийский научно-исследовательский институт рыбного хозяйства и океанографии» (далее – Тюменский филиал ФГБНУ «ВНИРО» («Госрыбцентр»)) совместно с администрацией муниципального образования «Ханты-Мансийский район» Ханты-Мансийского автономного округа – Югры уведомляют о проведении общественных обсуждений в форме общественных слушаний по объекту государственной экологической экспертизы: «Материалы, обосновывающие объёмы общих допустимых уловов водных биологических ресурсов во внутренних водах Тюменской области, включая Ямало-Ненецкий и Ханты-Мансийский автономные округа, за исключением внутренних морских вод, на 2021 г. (с оценкой воздействия на окружающую среду)».

Цель намечаемой деятельности – добыча (вылов) водных биологических ресурсов в соответствии с представленными обоснованиями объёмов общих допустимых уловов водных биологических ресурсов во внутренних водах Тюменской области, включая Ямало-Ненецкий и Ханты-Мансийский автономные округа, за исключением внутренних морских вод, на 2021 г. с учётом экологических аспектов воздействия на окружающую среду.

Месторасположение намечаемой деятельности: внутренние воды Тюменской области, включая Ямало-Ненецкий и Ханты-Мансийский автономные округа, за исключением внутренних морских вод.

Заказчик: Федеральное агентство по рыболовству, 107996, г. Москва, Рождественский бульвар, д. 12.

Исполнитель: Тюменский филиал ФГБНУ «ВНИРО» («Госрыбцентр»), 625023, г. Тюмень, ул. Одесская, д. 33.

Примерные сроки проведения оценки воздействия на окружающую среду – с момента опубликования настоящего объявления до окончания общественных обсуждений.

Орган, ответственный за организацию общественного обсуждения – Администрация муниципального образования «Ханты-Мансийский район» Ханты-Мансийского автономного округа – Югры.

Форма общественных обсуждений – общественные слушания.

Форма представления замечаний: письменная.

Ознакомиться с материалами по объекту государственной экологической экспертизы можно **с момента опубликования настоящего объявления до окончания общественных обсуждений** в Тюменском филиале ФГБНУ «ВНИРО» («Госрыбцентр») по адресу: 625023, г. Тюмень, ул. Одесская, д. 33 (понедельник–пятница, с 9.00 до 18.00), на сайте www.gosrc.ru, а также на сайте администрации муниципального образования «Ханты-Мансийский район» Ханты-Мансийского автономного округа – Югры.

Замечания и предложения по экологическим аспектам намечаемой деятельности можно направить в письменной форме по адресу Тюменского филиала ФГБНУ «ВНИРО» («Госрыбцентр»): 625023, г. Тюмень, ул. Одесская, д. 33 или на электронный адрес gosrc@gosrc.ru. Контактный телефон: (3452) 41-57-98 (Терентьев Игорь Анатольевич).

Сроки представления замечаний и предложений: с момента опубликования настоящего объявления до окончания общественных слушаний и в течение 30 дней после проведения общественных слушаний.

Общественные слушания по объекту государственной экологической экспертизы состоятся 08.04.2020 г. в 10 ч в здании администрации муниципального образования «Ханты-Мансийский район» Ханты-Мансийского автономного округа – Югры по адресу: г. Ханты-Мансийск, ул. Гагарина, д. 142, кабинет № 12.

АО «Газпром газораспределение Север» информирует, что в соответствии с постановлением Правительства РФ от 29.10.2010 № 872 и приказом ФАС России от 18.01.2019 № 38/19 на официальном сайте Общества http://sever04.ru/ в разделе «Раскрытие информации 2020» опубликована информация:

- об основных показателях финансово-хозяйственной деятельности в сфере оказания услуг по транспортировке газа по газораспределительным сетям АО «Газпром газораспределение Север» на 2020 год, с разбивкой по филиалам (приложение 2 форма 7 к приказу ФАС России от 18.01.2019 № 38/19);

- информация об основных потребительских характеристиках услуг по транспортировке газа по газораспределительным сетям АО «Газпром газораспределение Север» и их соответствии государственным и иным утвержденным стандартам качеств (приложение 3 форма 3 к приказу ФАС России от 18.01.2019 № 38/19).

НОВОСТИ ЮГРЫ*

Главный редактор
Владимир Иванович МЕРКУШЕВ
8 (3467) 32-06-16

Заместитель главного редактора
Михаил ОСИПОВ

Ответственный секретарь
Оксана ЮЗНЕЦОВА
8 (3467) 33-32-42

Учредители
Дума, Правительство Ханты-Мансийского автономного округа – Югры, АО «Издательский дом «Новости Югры»

Издатель
АО «Издательский дом «Новости Югры»
Генеральный директор
Алексей ЕЛИЗАРОВ

Адрес издателя и редакции
628011, г. Ханты-Мансийск, ул. Мира, 46
8 (3467) 35-02-80
www.ugra-news.ru, holding@idnu.ru

Отдел рекламы
8 (3467) 33-21-94
reklama-nu@idnu.ru

Отдел подписки
628426, г. Сургут, ул. Маяковского, 12а
8 (3462) 22-04-06
rek-3@idnu.ru
По вопросам доставки газеты обращаться:
8 (3462) 22-04-42,
в г. Ханты-Мансийске и Ханты-Мансийском районе – 8 (3467) 90-25-55
+ 7 909 046-55-55
Индекс 54392

Отпечатано
ООО «Печатный мир»
г. Сургут, ул. Маяковского, 14
ООО «Печатный мир»
г. Советский, ул. 50 лет Пионерии, 11в

Тираж
213 экз.
Цена свободная

Номер подписан в печать
27.02.2020
Время подписания:
по графику – 15:00
фактическое – 15:00

ЗОЛОТОЙ ФОНД ПРЕССЫ 2020

Газета зарегистрирована Западно-Сибирским управлением Федеральной службы по надзору за соблюдением законодательства в сфере массовых коммуникаций и охране культурного наследия

Свидетельство о регистрации ПИ № ФС 17-0751 от 23.08.2007

Мнение авторов публикаций не обязательно отражает точку зрения редакции.

Рукописи не рецензируются и не возвращаются.

Перепечатка – только с разрешения редакции. Иное использование материалов не допускается.

Материалы, отмеченные знаком ®, публикуются на правах рекламы. Ответственность за достоверность рекламы несут рекламодатели.

7 930069 170006

Издается с 1931 г. Общественно-политическая газета ugra-news.ru Документы

НОВОСТИ ЮГРЫ*

3 апреля 2020
№ 35 (19661)

ПОСТАНОВЛЕНИЕ ГУБЕРНАТОРА ХАНТЫ-МАНСИЙСКОГО АВТОНОМНОГО ОКРУГА – ЮГРЫ

О ВНЕСЕНИИ ИЗМЕНЕНИЙ В ПРИЛОЖЕНИЕ К ПОСТАНОВЛЕНИЮ ГУБЕРНАТОРА ХАНТЫ-МАНСИЙСКОГО АВТОНОМНОГО ОКРУГА – ЮГРЫ ОТ 11 ЯНВАРЯ 2009 ГОДА № 1 «ОБ УТВЕРЖДЕНИИ ПОЛОЖЕНИЯ ОБ ОРГАНИЗАЦИИ И ВЕДЕНИИ ГРАЖДАНСКОЙ ОБОРОНЫ В ХАНТЫ-МАНСИЙСКОМ АВТОНОМНОМ ОКРУГЕ – ЮГРЕ»

В соответствии с постановлением Правительства Российской Федерации от 26 ноября 2007 года № 804 «Об утверждении Положения о гражданской обороне в Российской Федерации», Законом Ханты-Мансийского автономного округа – Югры от 10 декабря 2019 года № 88-оз «О регулировании отдельных вопросов в области гражданской обороны в Ханты-Мансийском автономном округе – Югре» **постановляю**:

Внести в приложение к постановлению Губернатора Ханты-Мансийского автономного округа – Югры от 11 января 2009 года № 1 «Об утверждении Положения об организации и ведении гражданской обороны в Ханты-Мансийском автономном округе – Югре» следующие изменения:

1. В разделе I:

1.1. Пункт 1.2 изложить в следующей редакции:

«1.2. Мероприятия по гражданской обороне в Ханты-Мансийском автономном округе – Югре (далее также – автономный округ) организуются и проводятся на региональном, местном уровнях и в организациях в соответствии с Конституцией Российской Федерации, федеральными конституционными законами, федеральными законами, нормативными правовыми актами Президента Российской Федерации и Правительства Российской Федерации, нормативными правовыми актами Министерства Российской Федерации по делам гражданской обороны, чрезвычайным ситуациям и ликвидации последствий стихийных бедствий, нормативными правовыми актами автономного округа, а также Положением.

Обеспечение выполнения мероприятий по гражданской обороне в органах государственной власти автономного округа, органах местного самоуправления муниципальных образований автономного округа осуществляется их соответствующими органами управления, силами и средствами гражданской обороны и единой государственной системы предупреждения и ликвидации чрезвычайных ситуаций.».

1.2. В пункте 1.3 слова «Исполнительные органы государственной власти Ханты-Мансийского автономного округа – Югры» заменить словами «Органы государственной власти автономного округа».

2. Раздел II признать утратившим силу.

3. В пункте 3 раздела III:

3.1. В абзаце первом слова «Правительство автономного округа, исполнительные органы государственной власти автономного округа» заменить словами «Органы государственной власти автономного округа».

3.2. Абзац третий подпункта 3.2 изложить в следующей редакции:

«создание и поддержание в состоянии готовности локальных систем оповещения организациями, эксплуатирующими опасные производственные объекты I и II классов опасности, особо радиационно опасные и ядерно опасные производства и объекты, последствия аварий на которых могут причинять вред жизни и здоровью населения, проживающего или осуществляющего хозяйственную деятельность в зонах воздействия поражающих факторов за пределами их территорий, гидротехнические сооружения чрезвычайно высокой опасности и гидротехнические сооружения высокой опасности;».

3.3. В подпункте 3.4:

3.3.1. Абзац второй изложить в следующей редакции:

«строительство, сохранение, поддержание в состоянии постоянной готовности к использованию по предназначению и техническое обслуживание защитных сооружений гражданской обороны и их технических систем;».

3.3.2. Абзац пятый изложить в следующей редакции:

«обеспечение укрытия населения в защитных сооружениях гражданской обороны, в заглубленных помещениях и других сооружениях подземного пространства;».

3.4. В абзаце четвертом подпункта 3.5 слова «и организациями, обеспечивающими выполнение мероприятий по гражданской обороне,» исключить.

3.5. Абзац второй подпункта 3.6 изложить в следующей редакции:

«создание, оснащение и подготовка необходимых сил и средств гражданской обороны и единой государственной системы предупреждения и ликвидации чрезвычайных ситуаций, а также планирование их действий;».

3.6. В подпункте 3.7:

3.6.1. В абзаце втором слова «(медицинское обеспечение, обеспечение жильем, продуктами питания, водой, предметами первой необходимости, коммунально-бытовыми услугами)» исключить.

3.6.2. Абзацы седьмой, восьмой и девятый признать утратившими силу.

3.6.3. После абзаца девятого дополнить абзацем следующего содержания:

«осуществление эвакуации пострадавших в лечебные учреждения;».

3.7. Абзац второй подпункта 3.9 изложить в следующей редакции:

«создание и обеспечение готовности сети наблюдения и лабораторного контроля гражданской обороны и защиты населения – действующих специализированных учреждений, подразделений и служб органов государственной власти автономного округа и организаций, осуществляющих функции наблюдения и контроля за радиационной, химической, биологической обстановкой на территории автономного округа;».

3.8. В подпункте 3.11:

3.8.1. В абзаце третьем слово «поддержание» заменить словом «охрана».

3.8.2. Абзацы четвертый и пятый признать утратившими силу.

3.8.3. В абзаце шестом слова «усиление охраны» заменить словом «охрана».

3.9. В абзаце втором подпункта 3.12 слова «, разработка планов» заменить словами «и планирование».

3.10. В подпункте 3.13:

3.10.1. Абзацы четвертый и пятый признать утратившими силу.

3.10.2. После абзаца пятого дополнить абзацем следующего содержания:

«организация и проведение мероприятий по опознанию, учету и захоронению с соблюдением установленных законодательством правил;».

3.11. В подпункте 3.14:

3.11.1. Абзац третий изложить в следующей редакции:

«рациональное размещение населенных пунктов, объектов экономики и инфраструктуры, а также средств производства в соответствии с требованиями строительных норм и правил осуществления инженерно-технических мероприятий гражданской обороны;».

3.11.2. Абзац четвертый признать утратившим силу.

3.12. В абзаце четвертом подпункта 3.15 слова «разработка и корректировка планов» заменить словами «планирование».

4. В разделе IV:

4.1. Пункт 4.1 изложить в следующей редакции:

«4.1. Руководство гражданской обороной на территории автономного округа осуществляет Губернатор автономного округа.».

4.2. В пункте 4.2 слова «исполнительных органах государственной власти Ханты-Мансийского автономного округа – Югры,» исключить.

4.3. Пункт 4.5 признать утратившим силу.

4.4. В пункте 4.6:

4.4.1. Абзацы второй и третий изложить в следующей редакции:

«территориальный орган – орган, уполномоченный решать задачи гражданской обороны и задачи по предупреждению и ликвидации чрезвычайных ситуаций по автономному округу;

структурные подразделения органов местного самоуправления, уполномоченные на решение задач в области гражданской обороны;».

4.4.2. После абзаца третьего дополнить абзацем следующего содержания:

«структурные подразделения (работники) организаций, уполномоченные на решение задач в области гражданской обороны, создаваемые (назначаемые) в порядке, установленном Правительством Российской Федерации.».

4.5. Пункт 4.7 изложить в следующей редакции:

«4.7. Эвакуационные мероприятия на территории автономного округа осуществляются в порядке, установленном Правительством Российской Федерации.».

4.6. Пункт 4.8 изложить в следующей редакции:

«4.8. Содержание и использование защитных сооружений гражданской обороны осуществляется в порядке, установленном Министерством Российской Федерации по делам гражданской обороны, чрезвычайным ситуациям и ликвидации последствий стихийных бедствий.».

4.7. В пункте 4.10:

4.7.1. После абзаца второго дополнить абзацем следующего содержания:

«Нештатные формирования по обеспечению выполнения мероприятий по гражданской обороне привлекаются для решения задач в области гражданской обороны в соответствии с планами гражданской обороны и защиты населения и планами действий по предупреждению и ликвидации чрезвычайных ситуаций по решению должностного лица, осуществляющего руководство гражданской обороной на соответствующей территории.».

4.7.2. В абзаце третьем слова «а также организации, эксплуатирующие опасные производственные объекты III класса опасности, отнесенные в установленном порядке к категориям» заменить словами «за исключением организаций, не имеющих мобилизационных заданий (заказов) и не входящих в перечень организаций, обеспечивающих выполнение мероприятий по гражданской обороне федерального органа исполнительной власти, и организаций, обеспечивающих выполнение мероприятий регионального и местного уровней».

4.7.3. Абзац четвертый после слов «производства и объекты,» дополнить словами «последствия аварий на которых могут причинять вред жизни и здоровью населения, проживающего или осуществляющего хозяйственную деятельность в зонах воздействия поражающих факторов за пределами их территорий,».

4.7.4. Абзац восьмой после слов «защиты населения» дополнить словами «и планами действий по предупреждению и ликвидации чрезвычайных ситуаций».

4.8. В пункте 4.11:

4.8.1. В абзаце втором слова «исполнительные органы государственной власти Ханты-Мансийского автономного округа – Югры – их руководители,» исключить.

4.8.2. Абзац третий признать утратившим силу.

4.9. В абзаце втором пункта 4.13 слово «исполнительных» исключить.

4.10. Пункт 4.15 признать утратившим силу.

4.11. Пункт 4.16 изложить в следующей редакции:

«4.16. Для организации мероприятий по гражданской обороне Правительство автономного округа создает и поддерживает в состоянии постоянной готовности к использованию технические системы управления гражданской обороны, системы оповещения населения об опасностях, возникающих при военных конфликтах или вследствие этих конфликтов, а также при чрезвычайных ситуациях природного и техногенного характера, защитные сооружения и другие объекты гражданской обороны.».

4.12. В абзаце втором пункта 4.17 слово «исполнительной» заменить словом «государственной».

5. В разделе V:

5.1. В пункте 5.1 слова «соответствующим региональным центром МЧС России» заменить словами «территориальным органом в соответствии с его полномочиями».

5.2. Пункт 5.3 после слов «чрезвычайных ситуаций» дополнить словами «природного и техногенного характера в военное время».

5.3. Пункт 5.4 дополнить абзацем следующего содержания:

«Выполнение мероприятий по гражданской обороне и ликвидации чрезвычайных ситуаций природного и техногенного характера в мирное время осуществляется в соответствии с планами действий по предупреждению и ликвидации чрезвычайных ситуаций.».

6. Раздел VI признать утратившим силу.

Губернатор
Ханты-Мансийского
автономного округа – Югры
Н.В. Комарова

г. Ханты-Мансийск
27 февраля 2020 года
№ 14.

ПОСТАНОВЛЕНИЕ ГУБЕРНАТОРА ХАНТЫ-МАНСИЙСКОГО АВТОНОМНОГО ОКРУГА – ЮГРЫ

О ВНЕСЕНИИ ИЗМЕНЕНИЙ В ПОСТАНОВЛЕНИЕ ГУБЕРНАТОРА ХАНТЫ-МАНСИЙСКОГО АВТОНОМНОГО ОКРУГА – ЮГРЫ ОТ 18 МАЯ 2009 ГОДА № 65 «О СОВЕТЕ ПО ДЕЛАМ ИНВАЛИДОВ ПРИ ГУБЕРНАТОРЕ ХАНТЫ-МАНСИЙСКОГО АВТОНОМНОГО ОКРУГА – ЮГРЫ»

В соответствии с законами Ханты-Мансийского автономного округа – Югры от 19 ноября 2001 года № 75-оз «О Губернаторе Ханты-Мансийского автономного округа – Югры», от 25 февраля 2003 года № 14-оз «О нормативных правовых актах Ханты-Мансийского автономного округа – Югры» постановляю:

Внести в постановление Губернатора Ханты-Мансийского автономного округа – Югры от 18 мая 2009 года № 65 «О Совете по делам инвалидов при Губернаторе Ханты-Мансийского автономного округа – Югры» следующие изменения:

1. Абзацы второй, одиннадцатый, двенадцатый пункта 4.8 приложения 1 признать утратившими силу.

2. В приложении 2:

2.1. В абзаце третьем слова «, председатель постоянной межведомственной рабочей группы по обеспечению реализации права инвалидов на взаимодействие с гражданским обществом» исключить.

2.2. В абзаце пятом слова «, председатель постоянной межведомственной рабочей группы по обеспечению реализации права инвалидов на образование и доступность услуг в сфере образования» исключить.

2.3. В абзаце седьмом слова «, председатель постоянной межведомственной рабочей группы по обеспечению реализации права инвалидов на участие в культурной жизни, проведение досуга и доступность услуг в сфере культуры» исключить.

2.4. В абзаце восьмом слова «, председатель постоянной межведомственной рабочей группы по обеспечению реализации права инвалидов на доступность услуг в сфере здравоохранения» исключить.

2.5. В абзаце девятом слова «, председатель постоянной межведомственной рабочей группы по обеспечению реализации права инвалидов на социальную помощь, абилитацию, реабилитацию и доступность социальных услуг» исключить.

2.6. В абзаце десятом слова «, председатель постоянной межведомственной рабочей группы по обеспечению реализации права инвалидов на поиск, получение и распространение информации и доступность информационно-коммуникационных технологий и систем» исключить.

2.7. В абзаце одиннадцатом слова «, председатель постоянной межведомственной рабочей группы по обеспечению реализации права инвалидов на доступность транспорта и объектов дорожного хозяйства» исключить.

2.8. В абзаце двенадцатом слова «председатель постоянной межведомственной рабочей группы по обеспечению реализации права инвалидов на занятие спортом, участие в спортивных мероприятиях и доступность услуг в сфере спорта» исключить.

2.9. Абзац двадцать третий признать утратившим силу.

2.10. Абзац тридцать второй изложить в следующей редакции:

«Директор бюджетного учреждения Ханты-Мансийского автономного округа – Югры «Нижневартовский многопрофильный реабилитационный центр для инвалидов» (по согласованию)».

2.11. После абзаца тридцать пятого дополнить абзацами следующего содержания:

«Уполномоченный по правам человека в Ханты-Мансийском автономном округе – Югре (по согласованию)

Уполномоченный по правам ребенка в Ханты-Мансийском автономном округе – Югре (по согласованию)

Председатель Ханты-Мансийской региональной организации общероссийской общественной организации инвалидов «Всероссийского ордена Трудового Красного Знамени общество слепых» (по согласованию)

Старший преподаватель бюджетного учреждения высшего образования Ханты-Мансийского автономного округа – Югры «Сургутский государственный педагогический университет» (по согласованию)

Член Регионального общественного движения инвалидов-колясочников Ханты-Мансийского автономного округа – Югры «Преобразование» (по согласованию)».

2.12. Абзац тридцать шестой признать утратившим силу.

Губернатор
Ханты-Мансийского
автономного округа – Югры
Н.В. Комарова

г. Ханты-Мансийск
5 марта 2020 года
№ 16.

ПОСТАНОВЛЕНИЕ ПРАВИТЕЛЬСТВА ХАНТЫ-МАНСИЙСКОГО АВТОНОМНОГО ОКРУГА – ЮГРЫ

О ГОСУДАРСТВЕННОЙ ИНФОРМАЦИОННОЙ СИСТЕМЕ ХАНТЫ-МАНСИЙСКОГО АВТОНОМНОГО ОКРУГА – ЮГРЫ «РЕГИОНАЛЬНЫЙ ЭЛЕКТРОННЫЙ БЮДЖЕТ ЮГРЫ»

В соответствии с Федеральным законом от 27 июля 2006 года № 149-ФЗ «Об информации, информационных технологиях и о защите информации», Законом Ханты-Мансийского автономного округа – Югры от 1 июля 2013 года № 61-оз «О государственных информационных системах Ханты-Мансийского автономного округа – Югры» Правительство Ханты-Мансийского автономного округа – Югры **постановляет**:

1. Создать государственную информационную систему Ханты-Мансийского автономного округа – Югры «Региональный электронный бюджет Югры» (далее – ГИС «Региональный электронный бюджет Югры») и утвердить прилагаемое Положение о ней.

2. Ввести ГИС «Региональный электронный бюджет Югры» в эксплуатацию до 1 июня 2020 года.

3. Определить:

3.1. Департамент финансов Ханты-Мансийского автономного округа – Югры оператором ГИС «Региональный электронный бюджет Югры», обеспечивающим совместно с Департаментом государственного заказа Ханты-Мансийского автономного округа – Югры и Департаментом информационных технологий и цифрового развития Ханты-Мансийского автономного округа – Югры реализацию мероприятий по внедрению, развитию, модернизации, сопровождению ГИС «Региональный электронный бюджет Югры».

3.2. Департамент информационных технологий и цифрового развития Ханты-Мансийского автономного округа – Югры и Департамент финансов Ханты-Мансийского автономного округа – Югры исполнительными органами государственной власти Ханты-Мансийского автономного округа – Югры, ответственными за обеспечение защиты информации в ГИС «Региональный электронный бюджет Югры».

4. Установить, что обеспечение мероприятий, связанных с функционированием, развитием и эксплуатацией ГИС «Региональный электронный бюджет Югры», осуществляется за счет средств, предусмотренных государственной программой Ханты-Мансийского автономного округа – Югры «Управление государственными финансами», утвержденной постановлением Правительства Ханты-Мансийского автономного округа – Югры от 5 октября 2018 года № 359-п.

5. Настоящее постановление вступает в силу со дня его подписания.

Губернатор
Ханты-Мансийского
автономного округа – Югры
Н.В. Комарова

г. Ханты-Мансийск
31 января 2020 года
№ 16-п.

Приложение
к постановлению Правительства
Ханты-Мансийского
автономного округа – Югры
от 31 января 2020 года № 16-п

Положение о государственной информационной

ПОСТАНОВЛЕНИЕ ПРАВИТЕЛЬСТВА ХАНТЫ-МАНСИЙСКОГО АВТОНОМНОГО ОКРУГА – ЮГРЫ

О ВНЕСЕНИИ ИЗМЕНЕНИЙ В ПРИЛОЖЕНИЕ К ПОСТАНОВЛЕНИЮ ПРАВИТЕЛЬСТВА ХАНТЫ-МАНСИЙСКОГО АВТОНОМНОГО ОКРУГА – ЮГРЫ ОТ 13 ИЮЛЯ 2018 ГОДА № 206-П «О ПРОЕКТЕ «МОЛОДЕЖНАЯ ЛИГА УПРАВЛЕНЦЕВ ЮГРЫ» И ПРИЗНАНИИ УТРАТИВШИМИ СИЛУ НЕКОТОРЫХ ПОСТАНОВЛЕНИЙ ПРАВИТЕЛЬСТВА ХАНТЫ-МАНСИЙСКОГО АВТОНОМНОГО ОКРУГА – ЮГРЫ»

В соответствии с законами Ханты-Мансийского автономного округа – Югры от 25 февраля 2003 года № 14-оз «О нормативных правовых актах Ханты-Мансийского автономного округа – Югры», от 12 октября 2005 года № 73-оз «О Правительстве Ханты-Мансийского автономного округа – Югры» Правительство Ханты-Мансийского автономного округа – Югры **постановляет**:

Внести в приложение к постановлению Правительства Ханты-Мансийского автономного округа – Югры от 13 июля 2018 года № 206-п «О проекте «Молодежная лига управленцев Югры» и признании утратившими силу некоторых постановлений Правительства Ханты-Мансийского автономного округа – Югры» следующие изменения:

1. В пункте 21:

1.1. В абзаце четвертом слова «этапа Проекта.» заменить словами «этапа Проекта;».

1.2. После абзаца четвертого дополнить абзацем следующего содержания:

«прохождение стажировки в исполнительных органах государственной власти автономного округа при наличии заявления от победителя или призера регионального этапа Проекта.».

2. После пункта 21 дополнить пунктом 21.1 следующего содержания:

«21.1. Организацию стажировки в исполнительных органах государственной власти автономного округа победителей и призеров регионального этапа Проекта осуществляет Департамент образования и молодежной политики автономного округа.».

Губернатор
Ханты-Мансийского
автономного округа – Югры
Н.В. Комарова

г. Ханты-Мансийск
14 февраля 2020 года
№ 33-п.

ПОСТАНОВЛЕНИЕ ПРАВИТЕЛЬСТВА ХАНТЫ-МАНСИЙСКОГО АВТОНОМНОГО ОКРУГА – ЮГРЫ

О СЕРТИФИКАТЕ НА ОПЛАТУ СОЦИАЛЬНЫХ УСЛУГ И ПРИЗНАНИИ УТРАТИВШИМИ СИЛУ НЕКОТОРЫХ ПОСТАНОВЛЕНИЙ ПРАВИТЕЛЬСТВА ХАНТЫ-МАНСИЙСКОГО АВТОНОМНОГО ОКРУГА – ЮГРЫ

В соответствии с Федеральным законом от 28 декабря 2013 года № 442-ФЗ «Об основах социального обслуживания граждан в Российской Федерации», Законом Ханты-Мансийского автономного округа – Югры от 27 июня 2014 года № 51-оз «О регулировании отдельных вопросов в сфере социального обслуживания граждан в Ханты-Мансийском автономном округе – Югре», учитывая решение Общественного совета при Департаменте социального развития Ханты-Мансийского автономного округа – Югры (протокол заседания от 20 февраля 2020 года № 7), Правительство Ханты-Мансийского автономного округа – Югры **постановляет**:

1. Утвердить прилагаемый порядок предоставления сертификата на оплату социальных услуг.

2. Признать утратившими силу:

2.1. Постановления Правительства Ханты-Мансийского автономного округа – Югры:

от 22 марта 2013 года № 91-п «О предоставлении гражданам, страдающим наркологическими заболеваниями, сертификатов на оплату услуг по социальной реабилитации и ресоциализации»;

от 27 декабря 2013 года № 588-п «О внесении изменений в постановление Правительства Ханты-Мансийского автономного округа – Югры от 22 марта 2013 года № 91-п «О предоставлении гражданам, страдающим наркологическими заболеваниями, сертификатов на оплату услуг по социальной реабилитации и ресоциализации»;

от 29 августа 2014 года № 315-п «О внесении изменения в постановление Правительства Ханты-Мансийского автономного округа – Югры от 22 марта 2013 года № 91-п «О предоставлении гражданам, страдающим наркологическими заболеваниями, сертификатов на оплату услуг по социальной реабилитации и ресоциализации»;

от 30 декабря 2016 года № 568-п «О сертификате на оплату социальных услуг»;

от 16 августа 2019 года № 276-п «О внесении изменений в некоторые постановления Правительства Ханты-Мансийского автономного округа – Югры».

2.2. Пункт 4 постановления Правительства Ханты-Мансийского автономного округа – Югры от 30 декабря 2016 года № 569-п «О внесении изменений в некоторые постановления Правительства Ханты-Мансийского автономного округа – Югры».

2.3. Пункт 4 постановления Правительства Ханты-Мансийского автономного округа – Югры от 1 декабря 2017 года № 488-п «О внесении изменений в некоторые постановления Правительства Ханты-Мансийского автономного округа – Югры».

2.4. Пункт 2 постановления Правительства Ханты-Мансийского автономного округа – Югры от 2 марта 2018 года № 55-п «О внесении изменений в некоторые постановления Правительства Ханты-Мансийского автономного округа – Югры».

2.5. Пункты 13, 17 постановления Правительства Ханты-Мансийского автономного округа – Югры от 21 декабря 2018 года № 490-п «О внесении изменений в некоторые постановления Правительства Ханты-Мансийского автономного округа – Югры».

2.6. Пункты 3, 8 постановления Правительства Ханты-Мансийского автономного округа – Югры от 17 января 2020 года № 7-п «О внесении изменений в некоторые постановления Правительства Ханты-Мансийского автономного округа – Югры».

Губернатор
Ханты-Мансийского
автономного округа – Югры
Н.В. Комарова

г. Ханты-Мансийск
21 февраля 2020 года
№ 34-п.

Приложение
к постановлению Правительства
Ханты-Мансийского
автономного округа – Югры
от 21 февраля 2020 года № 34-п

Порядок предоставления сертификата на оплату социальных услуг (далее – Порядок)

1. Порядок определяет правила предоставления сертификата на оплату социальных услуг государственными организациями социального обслуживания Ханты-Мансийского автономного округа – Югры (далее – автономный округ), негосударственными организациями, в том числе социально ориентированными некоммерческими организациями, предоставляющими социальные услуги, юридическими лицами независимо от их организационно-правовой формы и индивидуальными предпринимателями, осуществляющими социальное обслуживание и состоящими в реестре поставщиков социальных услуг Ханты-Мансийского автономного округа – Югры (далее – поставщики, государственные поставщики, негосударственные поставщики).

2. Для целей Порядка под сертификатом понимается именной документ, удостоверяющий право его владельца на получение комплекса услуг, оплачиваемый из бюджета автономного округа.

3. Категории получателей сертификата устанавливает Департамент социального развития автономного округа (далее – Департамент).

4. Сертификат обеспечен средствами бюджета автономного округа в соответствии с государственной программой автономного округа «Социальное и демографическое развитие», утвержденной постановлением Правительства автономного округа от 5 октября 2018 года № 339-п (далее – государственная программа).

5. Департамент утверждает приказом:

правила предоставления сертификата на конкретные услуги, комплекс услуг;

форму сертификата;

перечень услуг, предоставляемых поставщиками гражданину, оплачиваемых из бюджета автономного округа на основе выданного сертификата;

форму заявления о выдаче сертификата;

формы учета граждан, обратившихся за предоставлением сертификата, и реестра граждан, получивших сертификат;

форму договора между гражданином, негосударственным поставщиком и Управлением социальной защиты населения Департамента по месту жительства гражданина (далее – Управление).

6. Гражданин в целях получения сертификата представляет (направляет почтовой связью) лично (через законного представителя) в Управление заявление о выдаче сертификата (далее – заявление) с приложением документов, перечень которых установлен указанным в пункте 5 Порядка приказом Департамента.

При направлении заявления почтой граждани прилагает копии документов, предусмотренных соответствующим приказом Департамента, заверенные в установленном законодательством Российской Федерации порядке.

7. Управление в течение 3 рабочих дней со дня получения заявления и документов, представленных в соответствии с пунктом 6 Порядка, принимает мотивированное решение о предоставлении (отказе в предоставлении) сертификата.

8. Решение о предоставлении сертификата Управление оформляет приказом.

9. В течение 2 рабочих дней со дня принятия решения о предоставлении (отказе в предоставлении) сертификата Управление выдает (направляет почтовой связью) гражданину уведомление о принятом решении.

10. Управление ведет учет граждан, обратившихся за предоставлением сертификата, и реестр граждан, получивших сертификат. Датой постановки гражданина на учет является дата получения Управлением заявления и документов, представленных в соответствии с пунктом 6 Порядка.

11. Управление выдает сертификат лично гражданину в порядке очередности, исходя из даты подачи заявления и в пределах средств, предусмотренных государственной программой на очередной финансовый год.

12. Гражданин самостоятельно определяет поставщика, оказывающего услуги и состоящего в реестре поставщиков социальных услуг согласно приказу Департамента от 19 ноября 2014 года № 20-нп «О формировании и ведении реестра поставщиков социальных услуг и регистра получателей социальных услуг, а также обеспечении бесплатного доступа к информации о поставщиках социальных услуг в Ханты-Мансийском автономном округе – Югре».

13. При принятии гражданином решения о выборе негосударственного поставщика в течение 5 рабочих дней со дня предоставления им в Управление сертификата последнее заключает договор с гражданином и негосударственным поставщиком, оказывающим услуги (далее – договор).

14. При принятии гражданином решения о выборе государственного поставщика в течение 5 рабочих дней со дня предоставления им в Управление сертификата между гражданином и государственным поставщиком заключается договор о предоставлении социальных услуг по форме, утвержденной приказом Министерства труда и социальной защиты Российской Федерации от 10 ноября 2014 года № 874н «О примерной форме договора о предоставлении социальных услуг, а также о форме индивидуальной программы предоставления социальных услуг».

15. Гражданин обязан уведомить Управление, выдавшее сертификат, и поставщика о возникновении обстоятельств, препятствующих получению им услуг, не позднее 5 календарных дней со дня их возникновения в порядке, установленном договором (договором о предоставлении социальных услуг).

16. Оплату по договору, заключенному с негосударственным поставщиком, осуществляет Управление в течение 10 рабочих дней со дня представления негосударственным поставщиком акта сдачи-приемки оказанных услуг, подписанного Управлением, гражданином и негосударственным поставщиком, путем перечисления денежных средств, исходя из фактически оказанного количества услуг, на счет негосударственного поставщика, но не более стоимости услуг, предусмотренных сертификатом, с периодичностью, установленной договором.

Финансовое обеспечение по договору о предоставлении социальных услуг, заключенному между гражданином и государственным поставщиком, осуществляется в пределах субсидии на выполнение государственного задания, доведенного органом, выполняющим функции и полномочия учредителя государственной организации.

17. Поставщик не вправе передавать исполнение обязательств по договору третьим лицам.

ИЗВЕЩЕНИЕ
о проведении общественных обсуждений

В соответствии с Федеральным законом Российской Федерации от 23.11.95 № 174-ФЗ «Об экологической экспертизе», «Положением об оценке воздействия намечаемой хозяйственной и иной деятельности на окружающую среду в Российской Федерации», утвержденным приказом Госкомэкологии России от 16.05.2000 № 372, Нефтегазодобывающее управление «Нижнесортымскнефть» ПАО «Сургутнефтегаз» извещает о проведении общественных обсуждений намечаемой хозяйственной деятельности на территории Белоярского района по материалам предварительной оценки воздействия на окружающую среду (далее – пред. ОВОС) и технического задания на проведение оценки воздействия на окружающую среду (далее – ТЗ) следующих объектов:

«Нефтегазопроводы от кустов скважин 72, 74». Верхнеказымское нефтяное месторождение шифр 16440;

«Водоводы высоконапорные на кусты скважин 72, 74, дороги внутрипромысловые на кусты скважин 14, 72, 74». Верхнеказымское нефтяное месторождение шифр 16441;

«Нефтегазопровод от куста скважин 10». Сурьеганское нефтяное месторождение шифр 14836;

«Водовод высоконапорный, дорога внутрипромысловая на куст скважин 10». Сурьеганское нефтяное месторождение шифр 14862.

Цель намечаемой деятельности: осуществление деятельности по добыче сырой нефти на месторождениях ПАО «Сургутнефтегаз».

Месторасположение намечаемой деятельности: Верхнеказымское, Сурьеганское нефтяное месторождение, Белоярский район, ХМАО – Югра.

Наименование и адрес заявителя: ПАО «Сургутнефтегаз», 628415, Ханты-Мансийский автономный округ – Югра, г.Сургут, ул. Григория Кукуевицкого, д.1, корпус 1.

Примерные сроки проведения ОВОС: февраль - ноябрь 2020, февраль 2021 г.

Орган, ответственный за организацию общественного обсуждения: Администрация Белоярского района.

Ответственные организаторы:

от муниципального образования – начальник управления природопользования, сельского хозяйства и развития предпринимательства администрации Белоярского района, Гончаров И.А., тел.8 (34670) 62-182, GoncharovIA@admbel.ru

от заказчика – заместитель начальника управления НГДУ «Нижнесортымскнефть» Шиянов И.П., тел. 8 (34638) 72-158, Shiyanov_IP@surgutneftegas.ru.

Форма общественных обсуждений: обсуждения.

Форма представления замечаний и предложений: устная и письменная.

Ознакомление с материалами пред.ОВОС и ТЗ, прием и регистрация замечаний и предложений к ним от граждан и общественных организаций (объединений) возможно по адресам:

1. В срок до 03 мая 2020 г в администрации Белоярского района, 628162, ХМАО – Югра, г. Белоярский, ул.Центральная, д. 9, т. 8 (34670) 62-182.(с 9.00 до 18.00,перерыв 13.00-14.00)

2. В срок до 03 июня 2020 г в НГДУ «Нижнесортымскнефть» ПАО «Сургутнефтегаз», 628447, ХМАО – Югра, Сургутский район, пос.Нижнесортымский, ул. Энтузиастов, д.12, каб. № 905, тел.8 (34638) 72-158, ф. 8 (34638) 72-042, (с 08.30 до 17.00, перерыв 12.40-14.00).

Также с материалами пред.ОВОС и ТЗ можно ознакомиться на официальном сайте ПАО «Сургутнефтегаз» в разделе «Экология», подраздел «Сведения для общественности» по адресу: https://www.surgutneftegas.ru/ responsibility/ecology/svedeniya-dlya-obshchestvennosti/.

Федеральное агентство по рыболовству и Тюменский филиал Федерального государственного бюджетного научного учреждения «Всероссийский научно-исследовательский институт рыбного хозяйства и океанографии») (далее – Тюменский филиал ФГБНУ «ВНИРО» («Госрыбцентр») совместно с Администрацией Ханты-Мансийского муниципального района Ханты-Мансийского автономного округа – Югры в дополнение к опубликованному в выпуске газеты «Новости Югры» № 21 (19647) от 28 февраля 2020 г. объявлению (стр. 12) уведомляют, что общественные обсуждения по объекту государственной экологической экспертизы по документации: «Материалы, обосновывающие общие допустимые уловы водных биологических ресурсов во внутренних водах Тюменской области, включая Ямало-Ненецкий и Ханты-Мансийский автономные округа, за исключением внутренних морских вод, на 2021 год (с оценкой воздействия на окружающую среду)» осуществляются также в форме письменного опроса.

Сроки проведения оценки воздействия на окружающую среду: в течение 30 дней с даты опубликования настоящего объявления.

В Ханты-Мансийском автономном округе опросный лист можно получить, заполнить и сдать в здании Администрацией Ханты-Мансийского муниципального района Ханты-Мансийского автономного округа – Югры, по адресу: г. Ханты-Мансийск, ул. Гагарина, д. 142, кабинет № 12 в течение 30 дней с даты опубликования настоящего объявления с понедельника по пятницу с 9.00 до 18.00 часов или в электронном виде, опросный лист для заполнения можно распечатать с сайта Тюменского филиала ФГБНУ «ВНИРО» («Госрыбцентр») http://www.gosrc.ru сайта Администрации Ханты-Мансийского муниципального района Ханты-Мансийского автономного округа – Югры http://hmrn.ru.

Заполненный и подписанный опросный лист также можно направить в электронном виде на электронную почту Тюменский филиал ФГБНУ «ВНИРО» («Госрыбцентр»): g-r-c@mail.ru; gosrc@gosrc.ru.

Замечания и предложения по экологическим аспектам намечаемой деятельности можно направить в письменной форме с момента опубликования настоящего объявления в течение 60 дней по адресу: 625023, г. Тюмень, ул. Одесская, д. 33, каб. 110 или на электронный адрес: g-r-c@mail.ru; gosrc@gosrc.ru.

НОВОСТИ ЮГРЫ*

Главный редактор
Владимир Иванович МЕРКУШЕВ
8 (3467) 32-06-16

Заместитель главного редактора
Михаил ОСИПОВ

Ответственный секретарь
Оксана КУЗНЕЦОВА
8 (3467) 33-32-42

Учредители
Дума, Правительство Ханты-Мансийского автономного округа – Югры, АО «Издательский дом «Новости Югры»

Издатель
АО «Издательский дом «Новости Югры»
Генеральный директор
Алексей ЕЛИЗАРОВ

Адрес издателя и редакции
628011, г. Ханты-Мансийск, ул. Мира, 46
8 (3467) 35-02-80
www.ugra-news.ru, holding@idnu.ru

Отдел рекламы
8 (3467) 33-21-94
reklama-nu@idnu.ru

Отдел подписки
628426, г. Сургут, ул. Маяковского, 12а
8 (3462) 22-04-06
rek-3@idnu.ru
По вопросам доставки газеты обращаться:
8 (3462) 22-04-42,
в г. Ханты-Мансийске и Ханты-Мансийском районе – 8 (3467) 90-25-55
+ 7 909 046-55-55
Индекс 54392

Отпечатано
ООО «Печатный мир»
г. Сургут, ул. Маяковского, 14
ООО «Печатный мир»
г. Советский, ул. 50 лет Пионерии, 11в

Тираж
213 экз.
Цена свободная

Номер подписан в печать 02.04.2020
Время подписания:
по графику – 15:00
фактическое – 15:00

ЗОЛОТОЙ ФОНД ПРЕССЫ 2020

Газета зарегистрирована Западно-Сибирским управлением Федеральной службы по надзору за соблюдением законодательства в сфере массовых коммуникаций и охране культурного наследия

Свидетельство о регистрации ПИ № ФС 17-0751 от 23.08.2007

Мнение авторов публикаций не обязательно отражает точку зрения редакции.

Рукописи не рецензируются и не возвращаются.

Перепечатка – только с разрешения редакции. Иное использование материалов не допускается.

Материалы, отмеченные знаком (Р), публикуются на правах рекламы. Ответственность за достоверность рекламы несут рекламодатели.

7 193006 917000 6